

ATLANT

SERVIZIS SANITARIS E SOCIOSANITARIS IN
FRIÛL VIGNESIE JULIE



Se jo o rivi a evitâ
a un cûr di spacâsi,
no varai vivût par nuie.
Se o rivarai a slizerî il dolôr di une vite,
o o vuarirai une pene,
o o judarai un petaròs colât
a tornâ tal nît,
no varai vivût par nuie.

(Emily Dickinson)

ATLANT

**DAI SERVIZIS SANITARIS E SOCIOSANITARIS
IN FRIÛL VIGNESIE JULIE**

*Si ringracie pe colaborazion e pe lôr ativitât cuotidiane
ducj i operadôrs dai sistemis sanitaris e sociosanitaris regjonâi,
insiemi cui miedis di medisine gjenerâl, i farmaciscj,
lis associazions di pazients e familiârs, i voluntaris, lis organizazions sindicâls
e ducj chei altris sogjets
de “Rêt pe salût in Friûl Vignesie Julie”.*

*La publicazion e je stade fate par cure di Federsanitât ANCI FVJ e de Aziende pai Servizis
Sanitaris n°5 “Basse Furlane” cu la poie de leç 482/99.*

Graziis a la ARLeF par vê voltât par Furlan il test dal Atlant.

Comitât sientific: President, Vice President e Components Comitât diretîf Federsanità ANCI FVJ
Coordenadôr sientific: Giorgio Simon
Coordenament editoriâl e comunicazion: Tiziana Del Fabbro
Burêt fûr di: *Federsanità ANCI FVJ - place XX Settembre, 2 - 33100 Udin*
federsanita@anci.fvg.it - www.federsanita.anci.fvg.it

Tipografie Tomadini: vie Sabbadini, 55 - 33100 UDIN

*1^e Edizion Talian / Inglês: Lui dal 2011
2^e Edizion Todesc: Avrîl dal 2012
3^e Edizion Sloven: Otubar dal 2012
4^e Edizion Furlan: Lui dal 2013*

TABELE

PRESENTAZIONS	5
FEDERSANITÂT ANCI FRIÛL VIGNESIE JULIE	8
REGJON FRIÛL VIGNESIE JULIE - LA SALÛT IN STRUC	10
INTRODUZION	15
Finalitât dal Atlant	15
LIS ISTITUZIONI	16
IL PRIN ACÈS AI SERVIZIS	17
IL MIEDI DI MEDISINE GJENERÂL	17
Ambulatori dal MM ..	18
Visitis a domicili ..	18
La medisine di grup.....	18
IL PEDIATRI DI LIBARE SIELTE	18
LA RÊT DE EMERGJENCE E URGJENCE	19
118.....	19
Pront socors	20
Miedi di continuitât assistenziâl (vuardie mediche)	20
Sedis di continuitât assistenziâl e mûts par acedi al servizi	22
LA RÊT DES FARMACIIS	25
IL DISTRET E IL DISTRET AMBIT	27
IL CENTRI TELEFONIC DI RIFERIMENT UNIC PE SALÛT SOCIÂL	29
I SERVIZIS E LIS STRUTURIS DAL DISTRET	30
Pont Unic di Acès (PUA)	30
Servizis domiciliârs	30
Residencis Sanitariis Assistenziâls (RSA)	31
I hospice	31
Servizis pe popolazion anziane.....	32
Aziendis Publichis di Servizi ae Persone (ASP)	32
Centris diurnis	33
Struturis residenziâls	35
Telesocors e teleassistence	48
I SERVIZIS E I CONTRIBÛTS A DISPOSIZION DAL CITADIN	48
Cjase	48
Traspuarts	49
Lavôr	49
Intervents economics	49
Misuris di protezion	49
I SERVIZIS DE AREE MATERNE INFANTÎL DE ETÂT EVOLUTIVE E DISABILITÂT	49
Consultori familiâr.....	49
Grup multidissiplinâr teritoriâl pe aree evolutive/disabilitât.....	50
Neuropsichiatrie de infanzie e de adolescence	50

IL SPORTEL UNIC - ANAGRAFE SANITARIE	51
I SERVIZIS PE RIABILITAZION ..	51
Riabilitazion tai plans regjonâi.....	51
Servizis e ativitâts sociosanitariis.....	53
Servizis e ativitâts sociassistenziâls	53
IRCCS E.Medea La Nostra Famiglia, centri regjonâl dal Friûl Vignesie Julie.....	57
CISI - consorzi isontin servizis integrâts.....	60
CAMPP - consorzi pe assistance mediche psicopedagogjiche.....	62
<i>I SERVIZIS PES DIPENDENCIS</i>	<i>64</i>
<i>LA SALÛT MENTÂL</i>	<i>65</i>
Centri di salût mentâl.....	66
Servizi di riabilitazion.....	67
Servizi psichiatric di diagnosi e cure (s.p.d.c.)	67
Volontari	68
Servizis aziendâi	68
<i>I DIPARTIMENTS DI SALÛT MENTÂL (DSM)</i>	<i>68</i>
<i>LA PREVENZION E IL DIPARTIMENT DI PREVENZION</i>	<i>74</i>
Igjijene e sanitât publiche	75
Igjijene dai aliments e de nutrizion	76
Prevenzion e sigurece tai lûcs di vore	76
Assistence veterinarie	77
Medisine legâl	78
<i>LIS AZIENDIS E STRUTURIS OSPEDALIERIS</i>	<i>84</i>
Jentrade tal ospedâl.....	84
Rêt ospedaliere regjonâl.....	85
Aziende ospedaliere universitarie “Ospedali riuniti” di Triest	86
Aziende ospedaliere universitarie “Santa Maria della Misericordia” di Udin	88
Rêt regjonâl Traplants	90
Aziende ospedaliere “Santa Maria degli Angeli” di Pordenon	91
Istitût di medisine fisiche e riabilitazion “Gervasutta” di Udin	94
Istitût di ricovar e cure a caratar scientific oncologjic “Centro di Riferimento Oncologico” CRO Davian	95
Istitût di ricovar e cure a caratar scientific materni infantîl “Burlo Garofolo” Triest	97
Altris ospedâi regjonâi	98
Ospedâi privâts acreditâts convenzionâts	98
<i>FONTS DI INFORMAZION</i>	<i>100</i>

PRESENTAZIONI



MARIA SANDRA TELESCA
ASSESSORE AE SALÛT, INTEGRAZION SOCIO SANITARIE
E POLITICHIS SOCIÂLS
REGJON FRIÛL VIGNESIE JULIE

La Zonte presiedude di Debora Serracchiani e met al centri dal sisteme sanitari e sociosanitari lis dibisugnis dal citadin. O savês che a son cetancj ponts critics e la situazion economiche gjenerâl e oblee a doprâ lis risorsis tal miôr dai mûts. La crisi gjeneralizade e pues, e cemût che la viôt jo e scuen, jessi un stimol par une riforme sanitarie fondade suntun mudament profund dal nestri sisteme.

Lis peraulis clâf a varan di jessi: acessibilitât, transparence, sinergjie, partecipazion, sussidiarietât, ecuitât. Si varà di cambiâ la culture par frontâ lis sfidis che il gnûf contest internazionâl nus met denant, dome cussì o podarìn fâ sù un futûr just e, atenzion, sostignibil.

O varìn di risolvi, tra chei altris, i problemis dal setôr socisanitari, in particolâr te suaze de residenzialitât, fissant standard condividûts e avuâi par ducj. Si varà di simplificâ l'acès e lis proceduris. O proviodarìn a dâ gnove energjie ai servizis teritoriâi. Dut chest al domande prime di dut dâts par fondâ ogni considerazion e resonament.

Chest atlant al è evident che al sedi une font preziose di informazions utilis pai citadins par doprâ miôr che si pues i servizis che a son, ma ancje une font preziose di informazions par svilupâ percors simplificâts, compagns e operatîfs par voidânus tal moment de bisugne e de malatie.

O ringracii Federsanità ANCI FVJ pe preziose aleance metude adun cu la Fondazione CRUP par poiâ la realizazion di chest atlant.



GIUSEPPE NAPOLI
PRESIDENT FEDERSANITÂT ANCI FVJ

La idee di meti adun un “Atlant” cun dutis lis informazions, dâts e riferiments utii pal acès ae schirie dai servizis e des structuris dal Friûl Vignesie Julie a garanzie de salût e des esigjencis sociosanitariis dai citadins su dut il teritori e je nassude doi agns indaûr, de volontât di cognossi e confrontâ i diviers sistemis regjonâi, cemût che al capite te suaze de Comission regjonâl e interregjonâl (cul Venit) “Ospedâl-teritori” su la continuitât de assistence e, in prospettive ancje a nivel internazionâl.

Lis inovazions organizativis, gjestionâls e tecnologjichis puartadis indenant a tacâ dai agns '80 in ca a àn dât ai sistemis sanitaris e sociosanitaris de nestre regjon la part di atôr protagonist cemût che par altri a confermin i dâts e lis evidencis sientifichis sui risultâts de salût.

A rivuart si à di ricognossi che in cualitât di citadins e aministradôrs locâi o vin la tindince di concentrâ la atenzion su ce che al è colegât al ospedâl (strukturis, listis di spiete, tecnologjiis e v.i.) che a son reatâts di ecelence, preseadis a nivel internazionâl, ma no puedin definî dutis lis dibisugnis di salût, tal complès a dutis lis etâts.

Cun chest Atlant o intindìn duncje valorizâ ancje ducj i significatîfs riferiments e “rêts pe salût” che, tai ultins agns, a àn vût slargjât lis lôr funzions e cualifichis. O stoi fevelant des Aziendis sanitariis teritoriâls, cun Distrets e Ambits sociosanitaris, i IRCSS - istitûts di ricovar e cure a caratar sientific, lis ASP - Aziendis servizis ae persone, e ancje i organisims parelis tant che il CISI - Consorzi Isontin Servizis Integrâts e il CAMPP - Consorzi pe Assistence mediche psicopedagogjiche, ducj i nestris associâts (viôt pagj. 8 e 9). Dongje di lôr ancje i miedis di medisine gjenerâl, lis farmaciis e ducj chei altris sogjets che, coordinâts cui ospedâi di svariadis dimensions, a fasin part de vitâl “Rêt pe salût e pai servizis sociosanitaris”.

Dal sigûr, la rêt dai ospedâi al è il principâl riferiment tai moments di emergjence e ancje te cure de fase critiche de malatie, ma vuê o savin che no cuvierç dutis lis dibisugnis che ducj o vin tal arc di dute la nestre vite, che o auspichin simpri plui lungje e in salût.

Ma o savin de esistence des malatiis cronichis e degjenerativis, lis patologjiis invalidantis, la mancjade autosuficiencia e altris “fastidis” dal invecjâ, che cun chei si à di imparâ a convivi. A rivuart o vin di ricognossi che in Friûl Vignesie Julie, tra i prins in Italie, a son stadis fatis azions e intervents par garantî chestis rispuestis e favorî la presince di “servizis sul teritori”, prime di dut traviers la integrazion tra sisteme sanitari e sociosanitari e i servizis sociâi dai Comuns, ma no dome.

Cemût che è dîs la strategjie de Organizazion Mondîâl de Sanitât di fat, il fin dai aministradôrs locâi, insiem cun chei altris sogjets de rêt, al varès di jessi “Salût e ecuitât in dutis lis politichis locâls” (Declarazion di Zagabrie, 2008), parcè che - a disin i experts - une buine salût si costruîs di piçui e al è interès di ducj inmalâsi il mancun pussibil, cognossi il mût di prevignê lis patologjiis e cualis che a son lis rispuestis plui buinis. A chest fin o vin in regjon strukturis e servizis di cualitât, Distrets e Ambits sociosanitaris, Dipartiments di Prevenzion, Riabilitazion e Psichiatrie des Aziendis sanitariis, Residencis sanitariis assistenziâls, i infermîrs di comunitât, lis Aziendis pai servizis ae persone, lis cjasis di polse, i centris diurnis e altri ancjemò (sportei pe salût, e v.i.).

A son reatâts une vore ativis e di grande utilitât par ducj, no simpri avonde cognossudis.

E ven fûr par altri la esigjence di capî miôr e di comunicâ, in maniere clare e sintetiche, ce che al è stât fat fin vuê (e ancje in cors di realizazion) di bande dai diviers atôrs dal sisteme sanitari e sociosanitari regjonâl, e ancje di dâ indicazions utilis par acedi a chescj servizis.

Chest al è propit il fin di chest Atlant e al è ancje l'impegn che Federsanità ANCI FVJ al à cjàpât di principi tal interès di citadins, aministradôrs locâi e operadôrs di ducj i setôrs.

A rivuart o ringraziin la Regjon Friûl Vignesie Julie, traviers dal president, Renzo Tondo e l'assessôr ae salût, politichis sociâls e integrazion sociosanitarie, Vladimir Kopic, che in plui di programâ e realizâ i “obietîfs de salût” pe comunitât regjonâl, a àn condividût il nestri percors e dât la poie necessarie par fâ cheste publicazion, insiem cu la Fondazion CRUP, reatât che e opare in chestis tematichis e che o vin di ringraziâ di cûr cul so president, Lionello D'Agostini.

In chescj cuindis agns di ativitât o vin imparât che lis azions e l'impegn no bastin, par rivâ a vê risultâts a son fundamentâi ancje determinazion e continuitât. Par chest i nestris progjets a son plurienâi e ancjemò di plui l'Atlant, che al fevele di une materie vive e simpri in evoluzion, duncje in plui de publicazion sul nestri sît internet, o previodin, in sintonie cu la Regjon, di inzornâ in mût periodic lis informazions contignudis.

Us invidin duncje a consultâ il nestri sît internet www.federsanita.anci.fvg.it dulà che o publicarìn l'Atlant e ducj i inzornaments, tacant dal 2012.

Tal ultin o riclami la viertidure di chest confront e il scambi di esperiencis e buinis praticichis cun chês altris regjons de Italie, de Europe e no dome, un senari che al è diventât simpri plui part de nestre vite, publiche e private.

Propit par disvilupâ miôr chest percors di cognossince il test al è voltât ancje par inglês, duncje o invidin ducj i interessâts a partecipâ cul lôr contribût di propueste.



LIONELLO D'AGOSTINI
PRESIDENT FONDAZION CRUP

L'Atlant dai servizis sociosanitaris dal Friûl Vignesie julie, par cure de Federsanità ANCI FVJ, al à ricevût la plene adesion e la poie finanziarie de Fondazione CRUP, che lu à considerât un progjet impuartant di comunicazion pe acessibilitât aes ufiertis de nestre Regjon tal compart soci assistenziâl e miedi sanitari.

De descrizion puntuâl e inzornade dentri dal Atlant e ven fûr, pe prime volte in mût complessîf, la rê di cheste tipologjie di servizis, indreçade - daûr di un fin condividût ad implen de Fondazione CRUP par fâ sù un *welfare* integrât e par miorâ lis rispuestis e i intervents in ducj i moments e lis cundizions de vite, proponint cun fuarce il teme de centralitât de persone e il valôr de salût.

In cheste suaze di compartecipazion e di condivizion dai obietîfs e cjate buine atuazion il principi de sussidiarietât, intindût no tant che suplençe rispjet al intervent public, ma tant che rapuart florit cui sogjets dal tierç setôr e chei altris sogjets dal teritori, par concori ae afermazion di un sisteme di benstâ sociâl e integrât.

A rivuart al è ben ricuardâ che i obietîfs de Fondazione CRUP tal so plan trienâl 2011/2013 a integnin in largje misure propit la emergjence de fragjilitât sociâl, che par frontâle il nestri Ent al poie une schirie di iniziativis progjetuâls di gjenar assistenziâl, sanitari e di miorament tecnic e strutturâl, dulà che al cjate puest ancje l' "Atlant dai servizis sanitaris e sociosanitaris in Friûl Vignesie Julie".

FEDERSANITÂT ANCI FRIÛL VIGNESIE JULIE

FEDERSANITÂT A.N.C.I. nazionâl e je nassude cul fin di promovi la “buine sanitât”, traviers la passion e l’impegn di ducj insiemi, i Sindics e i Diretôrs gjenerâi, in rapresentance de Conference dai Sindics e des Aziendis Sanitariis, par furnî i struments par inçressi la cualitât dai servizis sanitaris e sociosanitaris.

Federsanitât A.N.C.I. Federazion Friûl Vignesie Julie e je stade costituide, jenfri lis primis in Italie, tal Dicembar dal 1996 tant che Associazion volontarie di Aziendis sanitaris e ospedaliêris e dai Comuns in cualitât di rapresentants tes Conferencis dai Sindics dal Friûl Vignesie Julie. La associazion e rapresente i Ents Locâi tal setôr sociosanitari e conferme il valôr, operant in sinergjie interistituzionâl e intersetoriâl, te otiche de complementarietât tra servizis sanitaris ospedalîrs, teritoriâi e di assistence sociâl. La federazion e opare in contat diret e coordinament cu la ANCI - Associazion nazionâl dai Comuns, sedi a nivel regjonâl, sedi nazionâl pes Comissions di competence participant a progjets e grups di lavôr.

Daspò, cu la Assemblee regjonâl statutarie dai 25 di Lui dal 2007 la Federazion regjonâl, e à fat buinis lis inovazions introdusudis dal gnûf Statût nazionâl (Assemblee nazionâl dai 13 e 14 di Otubar dal 2006). Tra lis novitâts principâls si marche il rinfuarciment dal impegn de Federazion dal Friûl Vignesie Julie pe integrazion sociosanitarie, la promozion de salût, la inovazion (organizative, gjestionâl e tecnologjiche) e la ricercje tune suaze europeane.

Cumò, traviers dai siei asociâts, esperts di riferiment e partner, FEDERSANITÂT A.N.C.I. F.V.J. e je pardabon impegnade a svilupâ in mò la “rêt pe salût” e a realizâ tal concret la strategjie dal OMS “Salût e ecuitât in dutis lis politichis locâls” sul front de promozion de salût (traviers progjets interistituzionâi e multisetoriâi), de integrazion sociosanitarie, de inovazion e de formazion, ae lûs des gnovis esigjencis di salût dai citadins dal Friûl Vignesie Julie.

Par ducj i inzornaments si pues cjâlâ il sît internet www.federsanita.anci.fvg.it

ORGANIGRAM

President	Giuseppe Napoli, conseîr nazionâl e component dal Esecutîf nazionâl di Federsanitâ ANCI
Vice President	Fabio Samani, Diretôr gjenerâl A.S.S. n.1 Triestine
Segretari Gjenerâl e Responsabil comunicazion	Tiziana Del Fabbro

COMPONENTS DAL COMITÂT DIRETÎF

ASS - AZIENDIS PAI SERVIZIS SANITARIS

Gianni Cortiula	Diretôr gjenerâl ASS n.2 Isontine
Beppino Colle	Diretôr gjenerâl A.S.S. n. 3 Alt Friûl
Giorgio Ros	Diretôr gjenerâl A.S.S. n. 4 Medi Friûl
Paolo Bordon	Diretôr gjenerâl A.S.S. n. 5 Basse furlane
Giuseppe Tonutti	Diretôr gjenerâl A.S.S. n. 6 Friûl Ocidentâl

AZIENDIS OSPEDALIERIS

Mauro Delendi	Diretôr gjenerâl aziende ospedaliere universitarie S.M.M. di Udin
Luciano Zanelli	Diretôr gjenerâl aziende ospedaliere S.M.A. di Pordenon

RAPRESENTANTS DAI COMUNS

Laura Famulari	Assessore aes politichis sociâls, Comun di Triest
Silvana Romano	Assessore politichis sociâls e famee, Comun di Gurize
Vincenzo Romor	Assessôr aes politichis sociâls, politichis pe famee, sanitât e servizis assistenziâi, Comun di Pordenon
Mario Pezzetta	Sindic dal Comun di Tavagnà (UD)
Cristiana Morsolin	Assessore ai Servizis sanitaris e assistenziâi - Coesion sociâl - Pari oportunitâts - Servizis demografics, Comun di Monfalcon (GO)
Cristiana Gallizia	Assessore sanitât, servizis sociâi e assistance, Comun Tumieç (UD)

I.R.C.C.S - ISTITÛTS DI RICOVAR E CURE A CARATAR SIENTIFIC

Piero Cappelletti	Diretôr gjenerâl I.R.C.C.S. C.R.O. di Davian (PN)
-------------------	---

A.S.P. - AZIENDIS SERVIZIS AE PERSONE

Raffaella Del Punta	Presidente A.S.P. I.T.I.S. di Triest
Aldo Gabriele Renzulli	President A.S.P. "La Quiete" di Udin

C.I.S.I. - CONSORZI ISONTIN SERVIZIS INTEGRÂTS - GRADISCJE DAL LUSINÇ (GO)

Silvano Buttignon	President
-------------------	-----------

COLEÇ REVISÔRS DAI CONTS

Alberto Piotrowski	President Coleç dai revisôrs
Gioacchino Francescutti	Vice Sindic Comun di Cjasarse (PN)
Salvatore Guarnieri	Diretôr gjenerâl A.S.P. "La Quiete" di Udin

CONSEÎR NAZIONÂL

Sergio Lupieri	Miedi di Medisine gjenerâl, za Conseîr Regjonâl
----------------	---

ALTRIS ASSOCIÂTS

Marco Terenzi	Diretôr aministratîf IRCCS E.Medea Associazione "La Nostra Famiglia" sedis di S. Vît dal Tiliment (PN) e Pasion di Prât (UD)
Daniela Corso	President A.S.P. "G. Chiabà", S. Zorz (UD)
Marco Petrini	President A.S.P. de Cjargne "S. Luigi Scrosoppi", di Tumieç (UD)
Thierry Snaidero	President A.S.P. "Daniele Moro" di Codroip (Ud)
Roberto Mennillo	President A.S.P. "Casa Per Anziani" di Cividât (UD)
Avellino Masutto	President C.A.M.P.P. di Çarvignan (UD)
Hubert Perfler	President Istitût Regjonâl Rittmeyer pai vuarps, Triest

ESPERTS

Roberto Ferri	Referent Prevenzion e Promozion salût
Giorgio Simon	Referent Continuitât des curis

REGJON FRIÛL VIGNESIE JULIE

LA SALÛT IN STRUC

POPOLAZION E ISTITUZIONI

La Regjon a statût speciâl Friûl Vignesie Julie e ocupe un teritori di 7.858 kmq, pâr al 2,6% dal teren talian. La popolazion rilevade ai 31.12.2009 (SISTAN - Systeme Statistic Nazionâl) e je di 1.237.050 unitâts, cuntune densitât abitative di 157,4 abitants par kmq. La Regjon, che e à competence primarie in materie di ordenament dai Ents locâi e e je jessude dal Font sanitari nazionâl tal 1997, e je componude di 218 Comuns e 4 Provinciis.

I cuatri Comuns cjâf lûcs a àn cheste popolazion: Triest: 208.762 abitants; Udin: 99.434 abitants; Gurize: 35.971 abitants; Pordenon: 51.441 abitants. Seont dai dâts dal Istat ai 31.12.2010 - popolazion uficiâl - in Friûl Vignesie Julie a son 155 Comuns fin a 5.000 abitants (71,1%) e 40 Comuns jenfri 5001 e 10.000 abitants (18,35%), o ben 195 Comuns fin a 10.000 abitants (89,45%).

SALÛT IN CIFRIS

Lis osservazions e i dâts ripuartâts achì a son gjavâts fûr dal “*Rapporto Osservasalute 2010*”.

Il Friûl Vignesie Julie e je la Regjon dulà che si regjistre une gjestion ottime de assistance ospedaliere, di fat e presente un indiç standard di dimissions ospedalieris complessivis (o ben in regjim normâl e day hospital) plui bas in Italie, pâr al 148,5 par 1.000 tal 2008; il valôr medi nazionâl al è di 187,3 par 1.000. Al è une vore bas ancje il tas standard di dimissions ospedalieris in regjim normâl, il Friûl Vignesie Julie al à un valôr pâr a 111,2 par 1.000 tal 2008 (valôr medi talian 129,1 par 1.000). E o vin il plui bas tas standard di dimissions ospedalieris in regjim di Day Hospital in Italie, pâr a 37,3 par 1.000, cuant che la medie nazionâl e je di 58,2 par 1.000.

Tal bieni 2008-2009 la popolazion dal Friûl Vignesie Julie e je in cressite: e mostre un salt medi totâl pâr a 4,9 personis ogni 1.000 residents par an, cuintri di une medie nazionâl di 6. Il salt naturâl al è pâr a -3,1 par 1.000; il salt migratori al è pâr a 8 par 1.000.

Il tas di feconditât totâl (o ben il numar medi di fîs par femine) al è di 1,37 fîs par femine (1,20 pes feminis talianis; 2,34 fîs pes forestis), cuintri di un valôr medi talian di 1,42 - dâts 2008. La etât medie dal part e je di 31,1 agns (etât medie nazionâl 31,1 agns).

E je alte la cuote di neonâts cun almancul un gjenitôr forest: tal 2008 la percentuâl di nassûts cun pari forest e je dal 17,6% a front di un valôr medi talian dal 13,4% e la percentuâl di nassûts cun mari foreste è je dai 20,7% a front di un valôr medi talian dal 15,9%.

ANZIANI

In Friûl Vignesie Julie tal 2008 l’11,9% dai citadins al veve tra 65 e 74 agns, a front di une medie nazionâl dal 10,3%, cuant che lis personis cun 75 agns o plui a jerin l’11,3% de popolazion regionâl, cuintri il 9,8% medi talian.

Anzians che a vivin bessôi: la percentuâl di personis di 65 agns e plui che e vîf bessole e je dai 15,9% dai oms in chê fasce di etât (valôr medi talian 14,5%), e dal 36% des feminis (valôr medi talian 37,5%), par un totâl dai 27,8% des personis in cheste fasce di etât, cuintri di une medie nazionâl dal 27,8%.

La cuote di personis anzianis che a vivin bessolis sul totâl de popolazion de stesse fasce di etât e rapresente un bon riferiment cuant che si à di programâ i servizis teritoriâi di gjenar sociosanitari. La reson e je che i anzians che a vivin bessôi a son plui esponûts al risi di emargjinazion sociâl e, viodude la etât, a vê patologjiis gravis e invalidantis che a puedin puartâ al confinament e ae necessitât di assistance sociosanitarie ancje tal davuelziment des ativitâts normâls de vite cotidiane.

MORTALITÂT

In Friûl Vignesie Julie la mortalitât complessive (par dutis lis causis) oltri il prin an di vite e je dal 92 par 10 mil abitants fra i oms (bieni 2006-2007), cuintri di une medie nazionâl di 89,8, invezit e je dal 54,9 par 10 mil fra lis feminis (cuntune medie nazionâl di 54,5).

Par ce che al rivuarde i tas di mortalitât par cualchidune des causis (bieni 2006-07) il Friûl Vignesie Julie al presente une mortalitât pes malatiis dal sisteme cardiocircolatori tra i oms pâr a 29,7 par 10 mil (rispiet a di un valôr medi nazionâl di 31,3 par 10 mil) e une mortalitât par tumôrs di 34,1 par 10 mil (rispiet a di un valôr medi nazionâl di 31,1).

Tra lis feminis la mortalitât par malatiis dal sisteme circolatori e je pâr a 19,6 par 10 mil (rispiet a di un valôr medi nazionâl di 21,5 par 10 mil) e la mortalitât par tumôrs di 19,4 par 10 mil - dât piês di dute Italie (rispiet a di un valôr medi nazionâl di 16,6).

STÎ DI VITE

Par ce che al rivuarde la *usance di fumâ*, la percentuâl di chei che a fumin e je dal 21,1% (an 2008) de popolazion regjonâl di 14 agns e plui; la medie nazionâl dai fumadôrs e je dal 22,2%. Il 51,9% de popolazion e je fate di chei che no fumin, cuant che la medie nazionâl e je dal 52,9%. Il Friûl Vignesie Julie e à une cuote di ex fumadôrs dal 25,2% (22,9% valôr talian).

Consum di alcul - Il Friûl Vignesie Julie al fâs registrâ chescj valôrs: tal 2008 al mostre une cuote di no consumadôrs dal 25,5%, (cuintri di un valôr medi nazionâl dal 29,4%). I consumadôrs a son il 72% (cuintri di un valôr medi nazionâl dal 68%).

La prevalence di consumadôrs a risi di 11-18 agns (o ben chei zovins che a praticin almancul un dai compartaments a risi relatîf al consum di alcul, tant che l'ecès cuotidian, il bevi masse episodich o il bevi alcolics se o metin il limit dai 16 agns, cuant che no si varès propit di bevi) e je dal 25,3% dai oms (valôr medi talian 18%), cuant che il dât pes feminis nol è disponibil (valôr medi talian 11,4%). La prevalence dai consumadôrs a risi di 19-64 agns e je dal 29,3% dai oms (valôr medi talian 20,8%) e dal 7,7% des feminis (valôr medi talian 4,9%).

In teme di *usancis alimentârs* in Friûl Vignesie Julie il 7,4% de popolazion e consume in medie lis cinc porziions di pomis e verduris in di, cuintri di une medie nazionâl dal 5,7%. Tal periodi 2001-2009 si viôt une tindince di inessite dal consum di verduris (pomodoros, melanzanis, coçutis, e v.i.), liûms; vuela di ulive, cuant che si registre une fuarte cressite dal consum di mirindinis.

SORE PÊS E OBESITÂT

In Friûl Vignesie Julie la percentuâl di personis (di 18 agns o plui) in sore pês e je è dal 34,5%; il valôr medi nazionâl al è dal 35,5%. Al è obês il 10,4% dai citadins (cuintri dal valôr medi talian dal 9,9%).

Pai fruts dal Friûl Vignesie Julie il 5,1% di chei tra 8-9 agns al è obês, cuintri di medie nazionâl dal 11,1% (an 2010). La cuote di fruts sore pês in cheste fasce di etât e je dal 17%, cuintri di un valôr medi talian dal 22,9%. Pe *pratiche dal sport*, il 24% de popolazion dai 3 agns indenand e fâs sport in mût continuatîf (cuintri di un valôr medi talian dal 21,6%); il 35,8% al fâs cualchi ativitât fisiche, cuintri dal 27,7% dai talians, cuant che il 28,4% nol fâs nuie (40,2% medie nazionâl).

Il Friûl Vignesie Julie al à il brut primât de plui alte frecuence di *incidentis domestics* (20,5 par 10.000 tal 2008 rispiet a un valôr medi nazionâl di 13,5 par 10.000).

PREVENZION

Fevelant de cuvertidure de vacine pai fruts di mancul di 24 mê (an 2009) in Friûl Vignesie Julie si regjistrin chescj valôrs: il 96,5% di cuvertidure pe Poliomielite, il 96,6% par anti Difterite e Tetan (DT) o DT e tos paiane (DTP), il 95,9% par Epatite B, il 90,8% par une dose di vacine anti Varuscli, Rosolie e Parotite (MPR) e il 95,6% par Haemophilus influenzae di tipo b (Hib), cuintri dai valôrs medis talians di 96,2%, 96,2%, 95,8%, 89,9%, 95,6% diretementri confrontâts.

Cuvertidure antinfluençâl: pe stagjon 2009-2010 par chei cun plui di 65 agns, la fasce di etât plui a risi pes complicaziions de influence e che e à di rivâ al obietîf minim di cuvertidure dal 75%, in Friûl Vignesie Julie si à vacinât il 49,7% des personis di cheste fasce di etât cuintri une cuote medie taliane dal 65,6%. Di notâ che si à vude une gruessse diminuzion rispiet ae stagjon passade par cheste categorie si sogjets (dal 68,1% al 49,7%).

MALATIIS

Il tas di mortalitât pes malatiis ischemichis dal cûr: tal 2007 il Friûl Vignesie Julie al presente un valôr pâr al 15,87 par 10 mil pai oms, cuintri di un valôr medi nazionâl di 15,04 par 10.000.

Il tas di mortalitât feminîl par chestis malatiis al è invezit pâr al 9,54 par 10.000 cuintri di un valôr medi nazionâl di 8,56.

Par ce che al rivuarde il tas standardizât di dismissions ospedalieris par ictus emoragjic, si marche une incressite preoccupante pes feminis tra il 2007 (valôr dal tas par a 58,3) e il 2008 (valôr dal tas par a 63,0).

Di notâ ancje che il Friûl Vignesie Julie e je la regjon cun plui alte incidence di sifilide cun cirche 1 câs par 100.000, sedi pe classe di etât 15-24 agns, sedi par chê di 25-64 agns.

Malatiis psichichis - In Friûl Vignesie Julie si riscuintrin chescj tas di ospedalizacion par disturps psichics (cjapant dentri in cheste definizion une schirie di disturps fra chescj lis psicosis, lis nevrosis, i disturps de personalitât e altris patologjiis, ancje leadis al abûs di sostancis): 28,15 oms par 10.000 tal 2008 (rispiet a 45,81 medi in Italie), 26,23 feminis par 10.000 tal 2008 (rispiet a 43,11 medi in Italie). Par ducj i gjenars chei dal Friûl V.J. a son i tas di ospedalizacion plui bas registrâts in Italie. Il consum di antidepressîfs al è di 27,6 dosis definidis cuotidianis par 1.000 abitants tal 2009. A nivel nazionâl il consum medi al è di 34,66 DDD par 1.000 abitants al di.

SALÛT DAL AMBIENT

Par ce che al rivuarde la salût dal ambient, in Friûl Vignesie Julie si viôt une gjestion otime dai refudums: tal 2008 in regjon la produzion di refudums solits urbans e je di 497 Kg par abitant; il valôr medi nazionâl pe produzion al è di 541 Kg par abitant. In tiermins di riduzion dal smaltiment in discjarie, si à rivâts a bogns risultâts, in regjon al ven smaltît in discjarie dome il 16,26% dal totâl dai refudums produsûts (cuintri une medie nazionâl dal 49,22%), fasint registrâ, rispiet al 2007, une riduzion di 11,7 ponts percentuâi.

Il 23,71% dai refudums al va dret tal incineradôr (cuintri di une medie nazionâl dal 12,74%).

Pe racuelte diferenziade, cuntun valôr di refudums racuets in mût diferenziât di 211,8 Kg par abitant, il Friûl Vignesie Julie al à il 42,6% dai refudums produsûts (valôr medi nazionâl 30,6%).

La “salût” dal aiar: il Friûl Vignesie Julie al presente un bon valôr pal indicadôr “Numar medi di zornadis di superament dal valôr limit di concentrazions mediis par di dai polvars sutîi (PM₁₀)” - il superament massim consintût dal limit di 50 µg/m³ di PM₁₀ al è di 35 dîs/an; il Friûl Vignesie Julie al supere chest limit des concentrazions dai polvars sutîi par 29 zornadis par an (cuintri di un valôr medi nazionâl di 35 zornadis par an di superament dal limit di 50 µg/m³ di PM₁₀). Cun di plui ancje pal l’indicadôr “Medie anuâl des concentrazions mediis par zornade dai polvars sutîi (PM₁₀)”, la regjon e presente un valôr di 26 µg/m³ (il valôr limit consintît al è 40 µg/m³ di PM₁₀ e il valôr medi nazionâl al è 28).

SALÛT MATERNE INFANTÎL

Organizacion dai ponts di nassite - L’obietîf di centrâ a nivel regjonâl al è chel di vê une alte percentuâl di parts in ponts nassite là che ognidun al gjestis ogni an un grant numar di parts (chescj a son i ponts nassite là che si registrin i miôr risultâts dai parts parcè che plui grant al è il numar dai utents di ogni pont nassite plui grande e je la esperience des professionalitâts che si cjatin al interni).

Il Friûl Vignesie Julie al è ben organizât, di fat tal 2008 te regjon il 3,51% dai parts si lu à vût in ponts nassite cuntun volum di ativitât plui bas di 500 câs par an (cuintri di une medie nazionâl dal 9,11%); il 24,29% dai parts si lu à vût in ponts nassite cuntun volum di ativitât tra 500 e 799 câs par an (13,97% il valôr medi nazionâl) e il 18% cuintri dal 10,21% talian dai parts si lu à vût in ponts nassite cuntun volum comprendût tra 800 e 999 câs par an. Tal ultin, il 54,2% dai parts si lu à vût in ponts nassite cuntun volum di ativitât plui alt di 1.000 (66,71% il valôr medi nazionâl).

Parts cun tai cesari: la regjon e presente une proporzion di parts cun tai cesari (TC) pâr al 23,64% (totâl TC sul totâl dai parts - an 2008) - la percentuâl plui basse in Italie, cuintri de medie nazionâl di 39,19%. In Friûl Vignesie Julie si regjistre une riduzion de proporzion di TC primaris (-4,58% dal 2007), une riduzion (-0,97%) dal ricors al TC ripetût, par une riduzion complessive dal 3,54%.

Tal bieni 2006-'07 il Friûl Vignesie Julie al presente un tas di mortalitât neonatâl di 1,5 câs par 1.000 nassûts vîfs (valôr medi talian 2,4); il tas di mortalitât infantîl al è pâr a 1,9 câs par 1.000 nassûts vîfs - valôr minôr in Italie daspò de Basilicade (medie nazionâl 3,4 câs par 1.000 nassûts vîfs).

Il tas standardizât di interuzion volontarie de gravidance al è, tal 2007, pâr a 8,11 câs par 1.000 feminis, cuintri di un valôr medi nazionâl di 9,09 câs par 1.000 feminis. Il tas di minôrs (15-17 agns) che a àn fat ricors ae interuzion volontarie di gravidance tal 2007 al è pâr a 3,4 par 1.000, a front di un valôr medi nazionâl pâr a 4,5 par 1.000 minôrs.

La frecuece de abortivitât spontanee in Friûl Vignesie Julie tal 2007, daûr dal rapuart standardizât di dimission dai istitûts di cure par abort spontani, e je pâr a 148,95 par 1.000 nassûts vîfs, cuintri di un valôr medi talian di 124,43.

CURE DAI DINCJ

Pe salût de bocje, in Friûl Vignesie Julie la cuote di personis di 16 agns e plui, che pûr vint bisugne, no à podût doprâ un odontoiatre, e je dal 6,6% (cuintri di une medie nazionâl dal 9,7).

Chest aspjet de salût al è un spjeli des pussibilitâts economicjis des fameis pes spesis che a integnin la salût (di fat tal nestri paîs lis prestazions sanitariis leadis ae salût de bocje a son pe plui part davueltis di professioniscj che a operin tal setôr privât, compuartant cussì un svantaç pai citadins cun redit insufficient a cuvierzi lis spesis sanitariis pe salût de bocje, soreduet cuant che chestis e son rilevantis).

SISTEME SANITARI REGJONÂL

Passant ae analisi de “salût” dal Sisteme Sanitari Regjonâl, al risulde tra i risultâts di caratar economic e finanziari che tal 2007 in Friûl Vignesie Julie il rapuart spese/PIL al è dal 5,9%, cuintri di un valôr medi talian di 6,59%.

La spese sanitarie in Friûl Vignesie Julie e je di 1.961 euros par om, denant di une spese medie nazionâl di 1.816 euros tal 2009.

In Friûl Vignesie Julie si regjistre un avanz di 8 € par om tal 2009 e la regjon e mostre il plui alt avanz par om cumulât tra 2001-2009 pâr a 133 euros.

Sul front dal asset istituzionâl organizatîf, tal 2007 il Friûl Vignesie Julie al presente un tas di personâl miedi e odontoiatric dal Servizi Sanitari Nazionâl di 1,96 unitâts par 1.000 abitants (valôr medi nazionâl 1,8 par 1.000). Chest indicadôr al è impuartant parcè che al rapresente un dai pilastris de programazion sanitarie che al incît in mût diret su la ufierte sanitarie. Il personâl infermieristic dal SSN, tal 2007 al è di 5,85 par 1.000 abitants - il tas miôr de Italie, cuintri di un valôr medi nazionâl di 4,45.

In regjon e je une vore disvilupade la assistance domiciliâr integrate (ADI): il numar di chei che ur covente assistance curâts li dal lôr domicili al è di 1.944 cuntun tas standardizât di ospedalizzazione di 148,5 par mil. Cun di plui, la percentuâl di ADI furnide a sogjets anzians e je dal 87,7%.

CONSUM DI MEDISINS

Il consum teritoriâl di medisins a caric dal SSN (esprimût in tiermins di “DDD/1.000 abitants die”, o ben tant che numar medi di misure di medicine consumade par zornade ogni 1.000 abitants), tal 2009 il Friûl Vignesie Julie al presente un consum di 872 DDD/1.000 abitants die, a front di un valôr medi nazionâl di 926.

Simpri tal 2009 la spese a persone par consum di medisins a caric dal SSN e je di 185,8 euros (la medie nazionâl e je di 215,3 euros).

Il numar di recipis a persone al è di 8,1 cuintri di une medie nazionâl di 9,4.

Il dât sul implei di medisins a brevet scjadût sul totâl des DDD prescritis al è dal 46,2% dal totâl dai consums, pareli ae medie nazionâl (dal 46,2%). La percentuâl di spese par chestis medisins e je pâr al 26%, cuintri dal valôr medi nazionâl dal 27,8%.

ASSISTENCE OSPEDALIERE

Tal 2008 il Friûl Vignesie Julie al presente une degjence medie standardizade par cjase di 7,1 zornadis (medie nazionâl 6,8) e une Degjence Medie Preoperatorie standardizade di 1,57 zornadis, cuintri di une medie nazionâl di 1,97.

TRAPLANTS

La region e à une cuote di donadôrs impleâts (donadôrs che almancul un orghin solit i è stât prelevât e trapiantât) di 34,9 par milion di popolazion -PMP- (cuintri dal 19,4 PMP talian - an 2009) e une percentuâl di oposizion ae donazion dal 16,1% (cuintri dal valôr medi talian dal 30,3%). La ativitât di trapiant (Trapiants Par Milion di Popolazion), tal 2009, e risulde la plui alte in Friûl Vignesie Julie: 89,2 PMP.

VÔT DAI CITADINS AE ASSISTENCE OSPEDALIERE

Chest an il Rapuart al cjape in exam il grât di gradiment dai citadins pe assistance ospedaliere, furnî di chei che tai trê mêis prime de interviste a son stâts ricoverâts in ospedâl: il Rapuart al valute trê aspjets leâts ae sodisfazion dal ricovar ospedalâr: la assistance mediche, la assistance infermieristiche e il mangjâ ospedalâr, doprant une scjale che e partis di une vore sodisfat, avonde sodisfat, pôc sodisfat, par nuie sodisfat e no sodisfat.

Tal bieni 2007-2009, pe assistance mediche ricevude in ospedâl tal ricovar, il 4,7% dai intervistâts si è declarât pôc o par nuie sodisfat, cuintri di un valôr medi nazionâl di insodisfazion dal 7,9% dai citadins daspò di une esperience di ricovar.

Pe assistance infermieristiche il 9,3% dai abitants dal Friûl Vignesie Julie che a son stâts ricoverâts si son declarâts pôc o par nuie sodisfats, cuintri di un valôr medi nazionâl di 11,7%. Tal ultin, pal mangjâ ospedalâr il 18,2% dai abitants dal Friûl Vignesie Julie che a son stâts ricoverâts al à declarât di jessi pôc o par nuie sodisfat, cuintri di un valôr medi nazionâl dal 26,5%.

INTRODUZION

Cheste publicazion e je denominade “Atlant” par dôs resons, une leterâl, parcè che e rapresente la gjeografie teritoriâl dai servizis sanitaris e sociosanitaris ufierts te region Friûl Vignesie Julie, e une metaforiche, cu la finalitât di permeti al citadin di orientâsi te aree dai servizis, a tacâ dai problemis e des esigjencis (gravis, cronicis, disabilitât e v.i.), o ben rispuindi ae domande “se o ai chest probleme cuâi sono i miei dirits e a cui puedio indreçâmi?”. In cheste maniere l’Atlant al vûl ancje costruî une mape dai dirits, dai mûts e dai lûcs par doprâju.

Un Servizi sanitari nol è, di fat, un lûc di produzion di prestazions, ma la realizazion pratiche dal art. 32 de Costituzione sul dirit de salût e il strument operatîf par incjariâsi dai problemis dai citadins. Meti adun chest test al à compuartât il tornâ a percori almancul 30 agns di normativis, plans, programs e decisions politicis de Regjon Friûl Vignesie Julie. La storie che e je contade e je chê di une grande capacitât progjetuâl e strategjiche che e à passât aministrations e schiriaments di ogni fate. Il Servizi Sanitari Regjonâl e i dirits dai citadins che i son leâts, a son di simpri considerâts un valôr fundamentâl di miorâ simpri.

Il quadri finâl al è articolât e complès e al met la Regjon Friûl Vignesie Julie in posizion di prin plan a nivel nazionâl e, par cualchi setôr, tant che la psichiatrie, a nivel internazionâl. Propit par chest il test al pues jessi definît un grant lavôr di “copiadure resonade” di dut ce che al è stât fat e scrit in chescj agns des normis e dai operadôrs dal Servizi Sanitari Regjonâl.

La sielte de Tabele, dai argoments di tratâ e de lôr rilevanza e je stade fate daûr di doi criteris:

- rapresentâ i servizis su la fonde dai problemis dai citadins e no de organizazion istituzionâl (aziendis, ents e v.i.);

- dâ une vore di rilevanza ai servizis teritoriâi che dal sigûr a son chei che a fasin diference tra la nestre Regjon e il rest de Italie. Di fat, cetancj altris a àn otims ospedâi, ma nissun al à la ricjece di servizis domiciliârs, psichiatricis e, in gjenerâl, teritoriâi che la nestre regjon e à savût costruî.

Par chest l’Atlant al vûl proponisi ancje tant che documentazion utile par une riflessione su dulà che o sin rivâts e podê discuti cun cognizion dulà che si vûl lâ in futûr.

FINALITÂT DAL ATLANT

L’Atlant al à il fin di descrivi la ufierte di servizis sanitaris e sociosanitaris de Regjon Friûl Vignesie Julie. Al è indreçât a di une utence no specialistiche e al covente par orientâ e informâ referents di istituzions, servizis, associazions e singulis personis su lis oportunitâts de ufierte regjonâl.

CONTIGNÛTS

L’Atlant al descrîf i servizis de Regjon di doi ponts di viste:

- i problemis, o lis areis (acès ai servizis, emergjence, anziani, e v.i.)
- lis istituzions: Aziendis sanitariis, Aziendis ospedaliaris- universitariis e ospedaliaris, IRCCS, ASP e v.i.

CJAMP DESCRIT

L’Atlant al descrîf l’insiemi dai servizis ufierts ae popolazion cun problemis sanitaris, o sociosanitaris, presentantju ancje par aree problematiche.

Lis areis principâls a son:

- la rêta de emergjence
- la rêta dai servizis distretuâi (domiciliârs, residenziâi e semiresidenziâi)
- la rêta ospedaliere

RAPRESENTAZION

La finalitât e je chê di furnî una rapresentazion www.googlegrade a nivel teritoriâl di dutis lis oportunitâts ufiertis in cjamp gjeografic, par tipologjie di prestazion e par probleme.

La rapresentazion e je sedi testuâl sedi cun cjartinis tematichis.

I sistemis sanitari e sociosanitari a son in continue evoluzion, par cheste reson al è pussibil che cualchi informazion contignude tal Atlant e sedi modificade ancje in curt.

Duncje, tal cjapitul “Informazions utilis” al ven ripuartât l’elenc dai sîts internet plui impuartants dulà cjatâ informazions inzornadis. L’Atlant al sarà ancje publicât in linie sul sît de Federsanità ANCI FVJ (www.anci.fvg.it/federsanita) e inzornât in mût periodic.

LIS ISTITUZIONI

Pal citadin no je simpri clare la organizazion des istituzions che a furnissin prestazions sanitariis e sociosanitariis. Al è duncje util fâ une sintesi dai assets istituzionâi di vuê. Tal test dal Atlant a saran daspò descritis funzions e compits dai singui Ents.

In ambit sanitari public il Servizi sanitari regionâl (2011) al cjape dentri:

- sîs aziendis pai servizis sanitariis (ASS n.1 Triestine, ASS n.2 Isontine, ASS n.3 Alt Friûl, ASS n.4 Medi Friûl, ASS n.5 Basse Furlane, ASS n.6 Friûl Ocidentâl);
- dôs aziendis ospedaliervis universitariis (S. Marie de Misericordie, di Udin e “Ospedali riuniti”, di Triest)
- une aziende ospedaliere (S. Maria degli Angeli, di Pordenon, che tal 2011 e varès di diventâ “Ospedali riuniti” dal Pordenonês)
- doi istitûts di ricovar e cure a caratar scientific: pe infanzie “Burlo Garofolo”, a Triest e Centri di Riferiment Oncologjic, a Davian (PN).

Al è ancje un altri IRCCS l’Istitût “Eugenio Medea” de Associazion “La Nostra famiglia”, privât convenzionât, che in regjon al à la Unitât pes disabilitâts gravis in etât evolutive cun puescj liet là de Aziende ospedaliere universitarie di Udin.

A son ancje istituzions de rêt dai servizis sociosanitariis ducj e disenûf Ambits soci assistenziâi de regjon (cun funzions delegadis dai Comuns associâts) e lis Aziendis Publichis di servizis ae persone (ASP).

La rêt e je duncje completade di ducj i servizis ospedalîrs, residenziâi, semiresidenziâi e ambulatoriâi privâts increditâts e convenzionâts cul Servizi sanitari regionâl.



Aziendis ospedaliervis, sanitariis e IRCCS

IL PRIN ACÈS AI SERVIZIS

La persone cun necessitât di acedi ai servizis par cualsisedi patologjie e à a disposizion, tant che prin pont di acès, trê oportunitâts:

- il miedi di medisine gjenerâl
- il pediatre di libare sielte par fruts fin a 14 agns
- i servizis di emergjence e urgjence: il 118, il pront socors, il miedi di continuitât assistenziâl, pal solit cognossût tant che vuardie mediche.

MIEDI DI MEDISINE GJENERÂL

Ogni citadin resident in regjon al à il dirit di jessi assistût di bande di un miedi di medisine gjenerâl che al sielç in mût libar tra la liste di chei a disposizion.

Pe sielte dal MMG si à di lâ tai uficis dal propri distret di residence.

In regjon Friûl Vignesie Julie a son atîfs 970 (dât ai 31 di Dicembar 2009) miedis di medisine gjenerâl, cussì distribuîts tes diversis aziendis sanitariis.

Aziende sanitarie	Numar MMG
ASS1 Triestine	210
ASS2 Isontine	105
ASS3 Friûl de Alte	67
ASSE Friûl di Mieç	280
ASS5 Basse Furlane	83
ASS6 Friûl Ocidentâl	225
Totâl	970

Ogni miedi al pues vê fin a 1.500 assistûts.

Il contrat di lavôr dai MMG al definìs lis mansionis.

- la medisine gjenerâl e je di norme il lûc di prin contat medic dentri dal sisteme sanitari, al furnìs un acès diret e ilimitât ai siei utents, si ocupe di ducj i problemis di salût, indipendentementri de etât, gjenar sessuâl e ogni altre carateristiche de persone;
- doprâ in maniere eficiente lis risorsis sanitariis midiant dal coordinament des curis, dal lavôr cun chei altris professioniscj dal contest organizatîf des curis primariis, fasint di pivot cun chês altris specialitâts e cjapant cuant necessari il rûl di difensôr dai interès dai pazients;
- svilupâ un procediment su la persone, indreçant il singul, la sô famee e la sô comunitât;
- si fonde suntun procès di consultazion unic daûr di une costruzion di relazion sprolungjade tal timp a traviars di une buine comunicazion tra miedi e pazient;
- al à il compit di erogâ curis longjitudinâls e continuadis a seconde des dibisugnis dal pazient;
- al previôt un specific procès decisionâl fissât de prevalence e incidence des malatiis in chês precise comunitât;
- al gjestis tal stes moment i problemis de salût sedi gravis sedi cronics dai singui pazients;
- si ocupe di malstâ che si presente in mût no specific e intun stadi iniziâl di svilup, che al podarès domandâ un intervent urgjent;
- al promôf la salût e il benstâ cun interventi specificis e adats;
- al à une responsabilitât specifiche de salût de comunitât;
- si ocupe dai problemis di salût te lôr dimension fisiche, psicologjiche, sociâl, culturâl e esistenziâl.

Il MMG al davuelç sedi ativitât ambulatoriâl sedi ativitât a domicili dal assistût.

Al MMG i compet:

- la prevenzion, la diagnosi e la cure des malatiis
- la prescrizion di visitis specialistichis
- la prescrizion di esams

- la prescrizion di medisinis
- la prescrizion di ciclis di curis termâls
- la emission di certificâts (cualchidun a paiament e la liste e je esponude tal ambulatori)

A son a gratis dutis lis prestazions e lis visitis fatis dal MMG che a son dentri de convenzion.

AMBULATORI DAL MMG

Il studi professionâl (ambulatori) dal miedi al à di jessi viert par cinc dîs a setemane, di norme dal lunis al vinars, cun prevision di viertidure par almancul dôs fassis tal dopodimisdi, o la matine, ae setemane e dut câs cun viertidure obleade il lunis, seont di un orari cun almancul:

- 5 oris a setemane fin a di un numar di 500 assistûts
- 10 oris a setemane di 500 a 1000 assistûts
- 15 oris a setemane di 1000 a 1500 assistûts

Di norme il MMG al programe lis visitis di ambulatori traviers de prenotazion.

VISITIS A DOMICILI

La visite a domicili e à di jessi fate di norme tal cors de zornade stesse, cuant che e ven domandade prime des dîs; cuant che invezit la richieste e rive dopo des dîs, la visite e à di jessi fate dentri di misdi de zornade seguitive.

MEDISINE DI GRUP

Une des inovazions plui grandis dai ultins agns e je la pussibilitât di bande dai miedis di associâsi tra di lôr.

I MMG a puedin organizâsi in diviersis formis di associazions.

- Ogni miedi al fasarà ambulatori cinc dîs a setemane
- L'ambulatori al à di jessi viert par almancul sîs oris in di ecumentri distribuidis tra matine e dopodimisdi.
- Associazions semplicis
 - Ogni miedi al lavore tal so ambulatori.
 - Almancul un dai studis dai miedis associâts al à di sierâ tal dopodimisdi no prime des 19. Tes zornadis che il propri miedi nol è il citadin al pues indreçâsi a di un altri miedi de associazion.
- Medisine in rêl
 - Ogni miedi al lavore tal so ambulatori;
 - I miedis a scuegnin jessi colegâts tra di lôr a traviers di une rêl informatiche par acedi aes informazions dai assistûts che a fasin riferiment a ambulatoris diferents di chei dal propri miedi
 - Almancul un dai studis dai miedis associâts al à di sierâ tal dopodimisdi no prime des 19. Tes zornadis che il propri miedi nol è il citadin al pues indreçâsi a di un altri miedi de associazion te sieradure pomeridiane di un dai studis no prime des 19
- Medisine di grup
 - I miedis a àn i ambulatoris tune uniche sede là che a son ancje i spazis comuns
 - A son in comun ancje il servizi di segretarie e chel infermieristic, se presints
 - I miedis a scuegnin jessi colegâts tra di lôr a traviers di une rêl informatiche par acedi aes informazions dai assistûts che a fasin riferiment a ambulatoris diferents di chei dal propri miedi

IL PEDIATRE DI LIBARE SIELTE

Il Pediatre di Libare Sielte al è il specialist che e je afidade la tutele de salût dai fruts di 0 a 14 agns. Al ven sielzût tra i pediatis, convenzionâts cu la Aziende Sanitarie, che a lavorin tal territori là che al è a stâ il frut. I PLS a son in regjon 122.

Al Pediatre i compet:

- la prevenzion, la diagnosi e la cure des malatiis
- la prescrizion di visitis specialistichis

- la prescrizion di esams
- la prescrizion di medisinis
- la prescrizion di ciclis di curis termâls
- la emission di certificâts (cualchidun a paiament e la liste e je esponude tal ambulatori).

A son a gratis dutis lis prestazions e lis visitis fatis dal Pediatre di Libare Sielte che a son dentri de convenzion.

Il Pediatre di Libare Sielte:

- Al è presint tal so studi par cinc dîs a setemane, cun oraris fissâts dal Pediatre e comunicâts ae Aziende Sanitarie.
- Al pues ricevi cun acès libar, o cun apontament.
- Al met fûr dal ambulatori, l'orari di riceviment, la reperibilitât telefoniche e lis sostituzions eventuâls.

VISITE A DOMICILI

- Lis visitis domiciliârs (se ritignudis necessariis di bande dal pediatre) domandadis dentri des 10 a vegnin fatis in zornade
- Lis visitis domiciliârs (se ritignudis necessariis di bande dal pediatre) domandadis dopo des 10 a puedin ancje jessi fatis la zornade dopo
- Tai dîs prime di fieste e tes zornadis di fieste al è atîf il Servizi di Continuitât Assistenziâl (ex Vuardie Mediche), là de sede fissade de Aziende Sanitarie.

LA RÊT DE EMERGJENCE E URGJENCE

Su la fonde de gravitât dai sintoms e de urgjence temporâl dal intervent necessari il pazient al pues clamâ il numar 118, lâ al Pront Socors plui dongje, o clamâ il miedi di continuitât assistenziâl (vuardie mediche).



118

Il numar unic 118 (atîf 24 oris su 24 par 365 zornadis al an) si à di clamâlu in dutis chês situazions là che al pues jessi risi di vite, o incolumitât di une persone tant che, par esempli, tai câs di: dificultât, o assence di respîr, dolôr al pet, pierdite di sintiments (la persone no fevele e no rispuint), traume e feridis cun emoragjiis evidents, incident (domestic, stradâl, sportîf, agricul, industriâl), dificultât a fevelâ, o dificultât/incapacitât tal ûs di un, o di ducj i arts dal stes flanc, segns di scjafoiament, intosseament, inneament, o ustion.

Daspò de clamade la centrâl operative e inviarà sul puest il mieç e l'ecuipaç plui cualificât pal câs.

Par problemis impuartants i pazients a puedin jessi trasferîts viers i ospedâi (Pordenon, Udin

e Triest) che a son in stât, su la fonde de patologjie, di tratâ câs plui complès tant che, par esempi, traumis grâfs e necessitât di intervents di neurochirurgjie (Udin e Triest).

Par traumis impuartants, o altris patologjiis selezionadis, la centrâl operative dal 118 e ative (dome vie pal di) l'elisocors che al traspuarte il pazient tal ospedâl plui adat.

No si à, in nissun câs, di clamâ il 118 par dutis lis situazions di caratar no urgent tant che:

- par domandâ consulencis medichis specialistichis
- par vê informazions di nature soci sanitarie: oraris servizis, prenotazions di visitis, o scandais diagnostics, farmaciis di turni.

La rêta de emergjence e je rapresentade te pagjine dongje. Te cjartine si distinguin i PS di prin nivel (CCU) di chei di riferiment (Hub).

PRONT SOCORS

Il Pront Socors ospedalâr e je la strutture che e garantìs dome il tratament des emergjencis urgjencis, o ben di chês cundizions patologjichis, spontaniis, o traumatichis, li che a coventin intervents imediâts diagnostics e terapeutics.

Al è ben doprâ il Pront Socors par problemis grâfs urgjents e no risolvibii dal miedi di famee, dal pediatre di libare selte, o dai miedis de continuitât assistenziâl (ex vuardie mediche). Il Pront Socors nol è la strutture dulà aprofondî aspiets clinics no urgjents, o cronics.

Partant, no si à di clamâ il PS:

- par evità listis di spiete tal câs di visitis specialistichis no urgjentis
- par otignî la compilazion di recipis e/o di certificâts
- par otignî controis clinics no motivâts di situazions urgjentis
- par evità di interpelâ il propri miedi curant
- par otignî prestazions che a podaressin jessi fatis là di servizis ambulatoriâi
- par comoditât, par usance, par evità il paiament dal ticket.

Ogni visite inutile al Pront Socors al è un pidiment par cui che al à urgjence. Un implei coret des structuris sanitariis al evite disservizis pes structuris stessis e pai altris utents.

L'acès al Pront Socors al è diret, o cu la ambulance, o clamant il numar 1-1-8.

IL TRIAGE E I CODIÇS COLÔR:

Rivant tal Pront Socors, il citadin al ricêf une valutazion imediade dal nivel di urgjence di bande dai infermîrs formâts di pueste, cu la atribuzion dal codiç colôr che al fisse lis prioritâts di acès aes curis su la fonde de gravitât dal câs e cence tignî cont dal ordin di jentrade in ospedâl.

Chest metodi al è clamât "Triage" e al è finalizât a evità di spietâ tai câs urgjents. Il Triage nol covente a ridusi i timps di spiete, ma a garantî che i pazients in stât grâf no vedin di spietâ minûts preseôs pe lôr vite.

Codiç ros: une vore critic, pericol di vite, prioritât massime, acès imediât aes curis

Codiç zâl: plui o mancun critic, presince di risi evolutîf, potenziâl pericol di vite; prestazions urgjentis

Codiç vert: pôc critic, assence di risis evolutîfs, prestazions no urgjentis

Codiç blanc: no critic, pazients no urgjents.

Al Pront Socors al à la precedence il pazient plui grâf e no cui che al è rivât prime.

Rivâ al Pront Socors in ambulance nol vûl dî jessi visitâts in timps plui svelts.

MIEDI DI CONTINUITÂT ASSISTENZIÂL (VUARDIE MEDICHE)

I Miedis dal Servizi di Continuitât Assistenziâl (cognossûts miôr tant che Vuardie Mediche) a sigurin, a traviers di un sisteme di reperibilitât telefonic, gratuit e esent di ticket, i intervents domiciliârs e ambulatoriâi urgjents che a vegnin di norme fats dal Miedi, o dal Pediatre di famee, tai oraris là che chescj ultims no davuelzin ativitât, e no son disponibii, di norme cun chescj oraris:

- i dîs di vore: des 20:00 aes 8:00 dal di dopo
- i dîs di fieste: des 8:00 aes 8:00 dal di dopo

- lis sabidis, o altre zornade di vilie di fieste: des 10:00 aes 8:00 dal dì dopo
- tes zornadis di inzornament obligatori dai Miedis di medisine gjenerâl e dai Pediatris di famee: pal timp che al covente par davuelzi la formazion.

I Miedis dal Servizi di Continuitât Assistenziâl no son clamâts a davuelzi prestazions che a presentin caratar di emergjence, par chestis, invezit, al à di jessi ativât il Servizi 118.

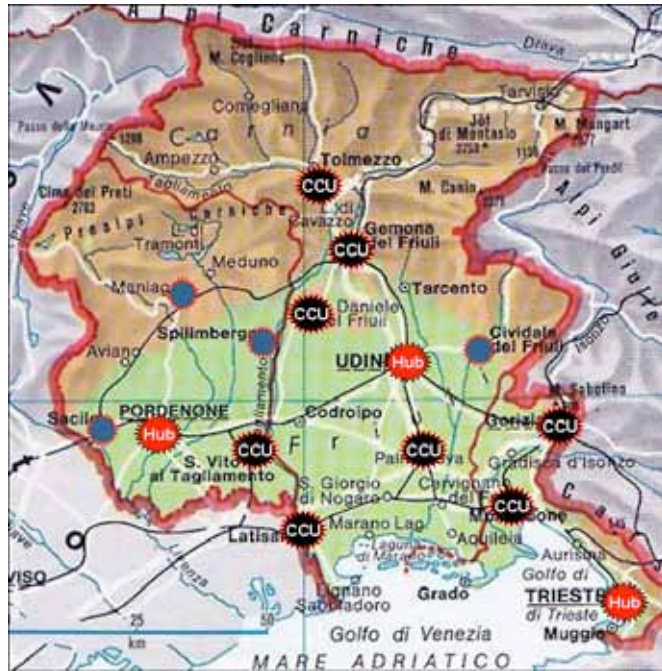

Rêt de emergjence regionâl

MODALITÂT DI ACÈS AL SERVIZI

I Miedis dal Servizi di Continuitât Assistenziâl a son ativâts daûr richieste direte dal assistût, o di un familiâr e/o de Centrâl Operative dal 118 e a fasin la lôr opare pai citadins residents, o domiciliâts par un periodi, te suaze dal teritori de sede di servizi.

A lôr si à di indreçâsi par prestazions urgjentis, o ben pes situazions di malatie che no podin jessi tratadis la zornade dopo dal propri Miedi Curant.

Il Miedi contatât al domandarà:

- non, cognon, etât e recapit dal assistût; gjeneralitâts e eventuâl relacion cul assistût (tal câs che al sedi persone diverse); gjenar di probleme, segns, sintoms e cuant che a son scomençâts.

Su la fonde des notiziis furnidis, il Miedi di Continuitât Assistenziâl al pues decidi di:

- fâ la visite a domicili, cuant che al pense che il câs al puedi jessi tratât a cjase;
- inviâ l'assistût al tratament in struturis plui adatis al câs, ancje a traviers dal Servizi 118, tal câs che, daûr dal so judizi, la patologjie no fos valutabile e gjestibile a domicili;
- invidâ il pazient a lâ te sede dal Servizi par une valutazion ambulatoriâl;
- limitâsi a ufrî un consei telefonic, se cheste e je la richieste dal pazient, o tal câs che, cjapantsi la responsabilitât, al sedi in stât di valutâ che la domande dal citadin e sedi risolvibile in chest mût.

In ducj i câs, il Miedi di Continuitât Assistenziâl al à di registrâ i dâts di dutis lis prestazions fatis.

Ae fin de visite, il miedi al da al pazient il model informatîf compilât in dôs copiis cu la sintesi de prestazion fate, une pal Miedi Curant (o pe strutture sanitarie tal câs di ricovar), e chê altre pai ats dal servizi.

PRESTAZIONS DAL SERVIZI

I Miedis dal Servizi di Continuitât Assistenziâl a àn di ufrî lis stessis prestazions dal Miedi, o dal Pediatre di famee e, in particolâr, a podin:

- fâ visitis domiciliârs, ambulatoriâls e dâ conseis telefonics
- prescrivi medisinis pe terapie di urgjence, o par cuvierzi un cicli di terapie che nol sedi plui lunc di 48 /72 oris
- proponi il ricovar ospedalîr
- fâ/rignuvî al lavoradôr certificâts di malatie, par un periodi massim di trê dîs
- fâ/rignuvî al lavoradôr certificâts di infortuni, o malatie professionâl.

I Miedis dal Servizi di Continuitât Assistenziâl, di norme, no fasin:

- prestazions infermieristichis no leadis ae prestazion fate dal stes miedi;
- ripetizion di recipis in terapiis cronichis;
- trascrizions su ricetari SSN de prescrizion di altris miedis no convenzionâts;
- prescrizion di esams diagnostic strumentâi, o di visitis specialistichis;
- vacinis;
- ponts e lôr rimozion eventuâl.

LIS SEDIS DI CONTINUITÂT ASSISTENZIÂL E LIS MODALITÂTS PAR GJOLDI DAL SERVIZI

ASS N.1 TRIESTINE

Par telefonâ al Servizi di Continuitât Assistenziâl si dopre il numar telefonic 118.

Il probleme al à di jessi comunicât al operadôr di centrâl che al trasmeterà i dâts al miedi dal servizi, che al tornarà a clamâ l'utent in timps curts. Il câs al podarà cjatâ soluzion par telefon o cun visite domiciliâr. Visaitsi di lassâ simpri un vuestri recapit telefonic.

ASS N. 2 ISONTINE

DISTRET ALT ISONTIN

Gurize viâl Fatebenefratelli, 34

Cormons viâl Venezia Giulia, 74

DISTRET BAS ISONTIN

Grau vie Buonarroto, 10

Monfalcon vie Galvani, 1

N.B.: Tal periodi estîf, tal Comun di Grau al è atîf un presidi di Vuardie Mediche Turistiche (riservade ai turiscj) che e lavore in conession cul Servizi di Pront Socors: Telefon 0431 897906.

ASS N. 3 FRIÛL DE ALTE

DISTRET 1 - GLEMONÀS, VAL CANÂL E CANÂL DAL FIER

Glemone li dal presidi ospedalîr di Glemone, place Rodolone n°2, al cjape dentri i Comuns di: Dartigne, Bordan, Glemone, Montenârs, Osôf, Trasaghis e Vençon

Resiute li dal poliambulatori, Strade statâl Pontebane Resiute n° 13, al cjape dentri i Comuns di: Scluse, Mueç, Resie e Resiute

Pontebe li dal poliambulatori di Pontebe, vie Cardini n° 7, al cjape dentri i Comuns di Dogne e Pontebe

Tarvis li dal poliambulatori di Tarvis, vie V. Veneto, al cjape dentri i Comuns di Malborghet e Tarvis

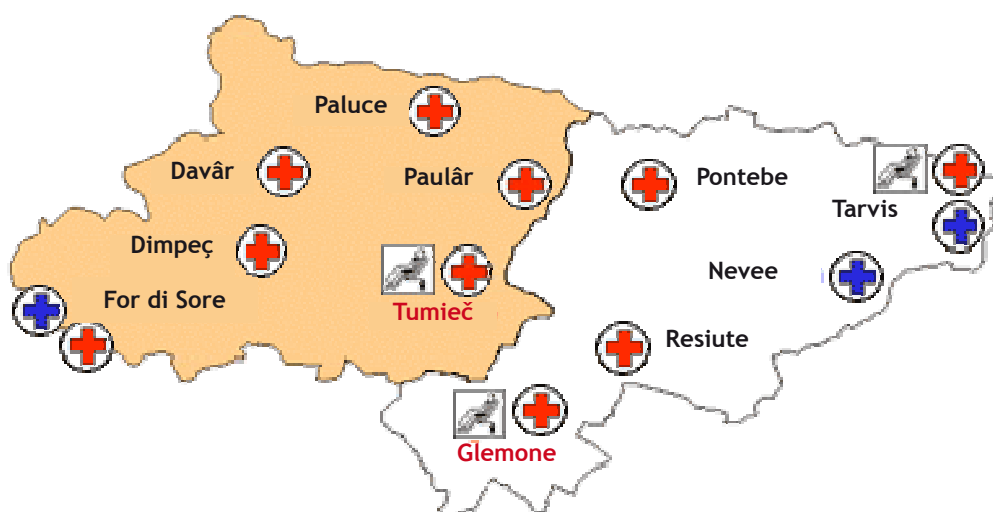

Lis sedis di continuitât assistenziâl e servizis ambulatoriâi tal Alt Friûl

DISTRET 2 DE CJARGNE

- Tumieç** li dal presidi ospedalâr di Tumieç, vie Morgagni n° 18, al cjape dentri i Comuns di Damâr, Cjavaç, Enemonç, Lauc, Preon, Raviei, Tumieç, Verzegnis e Vile di Cjargne
- For Disore** là dal poliambulatori comunâl di For Disore, vie Nazionâl n°1, al cjape dentri i Comuns di For Disore e For Disot
- Davâr** là dal poliambulatori di Davâr, vie Ex Ferrovia n° 1, al cjape dentri i Comuns di: Comelians, For Davôtri, Davâr, Prât di Cjargne, Ravasclêt e Rigulât
- Paulâr** là dal ambulatori comunâl di Paulâr, vie B. Nascimbeni n° 7, al cjape dentri i Comuns di Paulâr e dute la Vâl Cjarsò (comprendût Cedarcjis)
- Paluce** là dal poliambulatori di Paluce, place XXI-XII Luglio n° 7, al cjape dentri i Comuns di Darte, Çurçuvint, Liussûl, Paluce, Sudri, Trep di Cjargne e Zui
- Dimpeç** là dal poliambulatori di Dimpeç, plaçâl ai Caduti n° 17, al cjape dentri i Comuns di Dimpeç, Sauris e Soclêf

ASS N. 4 -FRIÛL DI MIEÇ

DISTRET DI CIVIDÂT

- Cividât** li dal ospedâl di Cividât, plaçâl dell'Ospedale, 2
Al cjape dentri i Comuns di: Cividât, Muimans, Torean, Premariâs e Prepot.
- Manzan** là dal centri teritoriâl di Manzan vie Drusin, 25
Al cjape dentri i Comuns di: Manzan, S. Zuan dal Nadison e Cuar di Rosacis.
- S. Pieri dai Sclavons** là dal centri teritoriâl di S. Pieri dai Sclavons vie Klančič, 4 - Al cjape dentri i Comuns di: S. Pieri dai Sclavons, Pulfero, Savogna, S.Leonardo, Stregna, Drenchia e Grimacco.
- Udin** vie Pozzuolo, 330 - Udin, pal Comun di Buri
- Paulêt** vie Dante, 9 - Paulêt, pal Comun di Remanzâs

DISTRET DI CODROIP

- Codroip** là dal il Distret sanitari, viâl Duodo, 82
Al cjape dentri i Comuns di: Basilian, Bertiûl, Cjamin dal Tliment, Cjasteons di Strade, Codroip, Listize, Merêt di Tömbe, Morteian, Sedean, Talmassons e Vildivar.

DISTRET DI TARCINT

- Tarcint** li dal Distret Sanitari di Tarcint, vie Coianiz, 2
Al cjape dentri i Comuns di: Lusevera, Magnan, Nimis, Taipane e Tarcint.
- Paulêt** là dal Centri Teritoriâl, vie Dante, 9 . Al cjape dentri i Comuns di: Paulêt, Atimis, Faedis e Remanzâs.
- Tavagnà** là dal Centri Teritoriâl, frazion Felet vie Udine, 85 (Distret Sanitari di Udin). Al cjape dentri i Comuns di Cjassà, Reane e Tresesin.

DISTRET DI S. DENÊL

- S. Denêl** li dal Centri residenziâl par anzians vie Cadorna, 44
Al cjape dentri i Comuns di:
Cosean, Dignan, Feagne, Flaiban, Forgjarie, Morùs, Ruvigne,
Rivis Darcjan, S. Denêl e S. Vît di Feagne
- Buie** là dal Centri anzians vie Vidiset, 2 - Ursinins Piçul
Al cjape dentri i Comuns di: Buie, Colorêt, Maian e Trep Grant.

DISTRET DI UDIN

- Udin** vie Pozzuolo, 330. Pai Comuns di Buri,(Distret Sanitari di Cividât), Cjampfuarmit, Martignà, Pasian di Prât, Pavie di Udin, Poçui, Pradaman e Udin.
- Tavagnà** frazion Felet, vie Udine, 85.
Pai Comuns dal Distret Sanitari di Udin: Cjassà e Tavagnà.
Pai Comuns dal Distret Sanitar di Tarcint: Pagnà, Reane e Tresesin

ASS N.5 BASSE FURLANE

DISTRET DI ÇARVIGNAN

- Çarvignan** vie Trieste, 75 - Al cjape dentri i Comuns dal Distret Sanitari Est aree di Çarvignan: Dael, Rude, Aquilee, Cjemplunc, Tâpoian, Tîerç di Aquilee, Çarvignan, Vile Visintine e Flumisel.
- Palme** vie Molin 21. Al cjape dentri i Comuns dal Distret Sanitari Est aree di Palme, Bagnarie, Palme, Bicinins, S. Marie la Lungje, Cjopris e Viscon, S. Vît de Tör, Gonârs, Trivignan e Visc.

DISTRET DI TISANE

- Tisane** vie Sabbionera, 45. Al cjape dentri i Comuns dal Distret Sanitari Ovest aree di Tisane, Muçane, Prissinins, Tisane, Rivignan, Lignan, Roncjis, Palaçûl, Têôr e Pucinie.
- S. Zorç di Noiâr** vie Palmanova, 1. Al cjape dentri i Comuns dal Distret Sanitari Ovest aree di S. Zorç di Noiâr, Cjarlins, Maran, Tör di Zuin e Porpêt.

ASS N. 6 FRIÛL OCIDENTÂL

DISTRET URBAN

- Pordenon** vie Revedole, li de Casa Serena. Al cjape dentri i Comuns di: Cordenons, Pordenon e Porcia.
- Roveredo in Piano** vie Carducci 42, li de Residence Sanitarie Assistenziâl (RSA). Al cjape dentri i Comuns di: Roveredo in Piano e S. Quarin.

DISTRET NORD

Anduins	vie Macilas 1, li dal poliambulatori. Al cjape dentri i Comuns di: Cjastelgnûf, Clausêt, Piņčan e Vît.
Claut	vie A. Giordani, 18, là dal poliambulatori. Al cjape dentri i Comuns di: Andreis, Barcis, Cimolais, Claut, Erto e Casso.
Manià	vie Unità d'Italia 7, là dal Ospedâl. Al cjape dentri i Comuns di: Frisanc, Manià, Montreâl, Vivâr e Vajont.
Midun	vie del Municipio 33, là dal poliambulatori. Al cjape dentri i Comuns di: Darbe, Cjavàs, Fane, Midun, Tramonç Disore, Tramonç Disot.
Spilimberc	vie Raffaello 1, li dal Ospedâl. Al cjape dentri i Comuns di: S. Zorç da la Richinvelde, Lestans, Spilimberc e Travês.

DISTRET OVEST

Sacîl	vie Ettoreo 4, li dal Ospedâl. Al cjape dentri i Comuns di Brugnera, Budoie, Cjanive, Polcenic e Sacîl.
Roveredo in Piano	vie Carducci 42. Al cjape dentri i Comuns di Davian e Fontanefrede.

DISTRET SUD

Azzano Decimo	vie 25 Aprile, 40. Al cjape dentri i Comuns di: Daçan, Vile di Flum, Pasiano di Pordenone, Prata di Pordenone, Pravidomini e Çopule.
----------------------	--

DISTRET EST

S. Vît dal Tiliment plaçâl T. Linteris 7. Al cjape dentri il Comun di Cjons.

LA RÊT DES FARMACIIS

Ducj i Comuns de region a puedin contâ sul servizi sociâl e sanitari garantît de farmacie che e je dongje.

In particolâr, tes areis plui decentradis, lis farmaciis in rêt a ufrissin un servizi sanitari di prossimitât, tant che sportei sociosanitaris in servizi permanent e “lûcs de salût” par rindi l'acès al servizi sanitari di base daurman disponibil ai residents.

Lis farmaciis regionâls a àn une funzion fundamentâl tes comunitâts locâls, in colaborazion cui miedis di famee e i servizis sanitaris locâls, cul fin di contribuî al otigniment dai obietîfs di ecuitât e sostignibilitât dal Sisteme Sanitari Regionâl, cun aropriatece e sigurece pal citadin.

Te region Friûl Vignesie Julie a son ativis 381 farmaciis (dât ai 31 Dicembar 2010), publichis o privadis, cussì distribuidis tes diviersis aziendis sanitariis.

Aziende sanitarie	Numar Farmaciis	Dispensaris farmaceutics	Sucursâls/dispensaris stagjonâi
ASS1 Triestine	67	-	-
ASS2 Isontine	43	2	2
ASS3 Friûl de Alte	36	3	1
ASS4 Friûl di Mieç	96	2	-
ASS5 Basse Furlane	39	-	3
ASS6 Friûl Occidentâl	85	2	-
	366	9	6

La presince des farmaciis sul territori regionâl e je capilâr. Di fat, in Friûl Vignesie Julie une farmacie e covente in medie a 3.230 abitants, denant di une medie nazionâl di une farmacie ogni 3.374 abitants.

ORARIS DI SERVIZI

L'orari normâl di servizi al public, tai dîs di vore, des farmaciis urbanis e rurâls al è fissât in 40 oris a setemane. Su la fonde di esigjencis di servizi locâl, l'orari di servizi pues jessi ancje di 44 oris setemanâls.

FARMACIIS DI TURNI PE CONTINUITÂT ASSISTENZIÂL

Tes zornadis di fieste, tesoris vie pe gnot e te polse dal dopomisdî des farmaciis, il servizi farmaceutic al è sigurât des farmaciis di turni (diurni, o noturni).

La rêta organizade des farmaciis di continuitât assistenziâl e sigure un servizi capilâr cussì articolât:

Aziende sanitarie	Farmaciis di turni pe continuitât
ASS1 Triestine	4 d + 1 n
ASS2 Isontine	6 d/n
ASS3 Friûl de Alte	8 d/n
ASS4 Friûl di Mieç	8 d/n + 1 d
ASS5 Basse Furlane	4 d/n
ASS6 Friûl Occidentâl	6 d/n + 3 d
Totâl	41

d = turni diurni
n = turni noturni

Lis farmaciis dal teritori a àn lis carateristichis ideâls - capilaritât, acessibilitât, estension dal orari di esercizi - par jessi:

- Centri pe educazion e la sensibilizazion dai citadins a stîi di vite salutârs, e ancje pe promozion e pal coinvolziment atîf tes campagnis di screening di prevenzion e diagnosi precoce dal diabete, dal tumôr dal pet e dal tumôr dal colon e ret
- Ativitât di consulence par l'ûs coret des medisinis e pe gjestion e conservazion domestiche des medisinis
- "Ponts di servizi" pe esecuzion di controis solits dai parametris biologjics, pe verifiche dal stât di salût. Doprant imprescj di autodiagnostiche svelte di implei sempliç in farmacie al è pussibil fâ verifiche dai valôrs dal sanc, la misurazione de pression arteriose, la verifiche dal pês e dal zîr di vite
- La farmacie è je in stât di sigurâ ai pazients cun alte fragjilitât, anzians e puartadôrs di patologjiis cronichis di impat sociâl alt, tant che diabete e lis patologjiis cardiovascolârs, e ai *care-givers*, un servizi di consulence su la adesion corete ae terapie farmacologjiche, in strete colaborazion cul miedi di famee e i servizis specialistics distretuâi.

Sul teritori regionâl a son in vore progjets sperimentâi, inviâts in colaborazion cu lis Aziendis pai Servizis Sanitaris e cui Servizis sociâi dai Ents locâi, pal svilup di gnovis ativitâts di servizi, tant che:

- servizi di consegne a domicili di medisînai e prodots corelâts, a pazients particolârs in situazion di disasi sociâl, anzians e disabii
- servizi di prenotazion in farmacie des visitis e esams clinics, traviere colegament telematic cul CUP des struturis sanitariis regionâls, ancje cun ativitât di riscossion ticket. Al è un servizi anticipadôr dai indreçaments de L.R. n. 7/2009.

IL DISTRET E IL DISTRET AMBIT

CE ISAL IL DISTRET

La normative regionâl (L.R.12/'94) e definis cussì il Distret:

“Il distret al à la strutture operative che par mieç di cheste la Aziende pai servizis sanitaris e sigure une rispueste coordinade e continuative a lis dibisugnis sanitaris de popolazion.

Il distret al è centri di riferiment dai citadins par ducj i servizis de Aziende pai servizis sanitaris, sede di integrazion dai servizis sanitaris cun chei sociassistenziâi dal teritori e al pues operâ in mût coordinât cun strukturis privadis e di volontariât che a ufrissin servizis sanitaris e sociassistenziâi. Par chest il so ambit al à di jessi il stes di chel dai servizis sociâi di base.”

- Il Distret al è, duncje, la parte di acès dal citadin al servizi sanitari par dut chel che si pues fâ te sede, a cjase, tai lûcs di vite e al rispuint a dutis lis dibisugnis de persone
- Il Distret al lavore in colaborazion strente cui Servizis sociâi e cun chescj al progjete, insiemi cu lis fameis, i intervents pes personis
- I Miedis di medisine gjenerâl, i pediatri di libare sielte e la vuardie mediche (continuitât assistenziâl) a fasin part dal Distret
- Il Distret al è ancje il lûc dulà che si fasin i progjets di vite integrâts cun chei altris servizis tant che il Dipartiment di salût mentâl, la neuropsichiatrie infantîl e v.i.
- Il Distret al è il lûc dulà che si tratin lis personis cun problemis complès e cun disabilitâts
- Il Distret al è une rêta di servizis diferenziâts che a vegnin ativâts in funzion des dibisugnis e dal progjet pe persone
- La rêta e je par solit fate di: servizis domiciliârs, servizis ambulatoriâi, Residencis SanitariisAssistenziâls - RSA, centris diurni, centris residenziâi e i centris pes curis paliativis
- A fasin part dai Distrets ancje i consultoris familiârs.

CE ISAL L'AMBIT DISTRETUÂL

Si definis tant che ambit distretuâl la forme organizzative dai Servizis sociâi di plui Comuns e al à il compit di gjestî il Sisteme integrât dai servizis.

In regjon a son atîfs 19 Ambits che a coincidin, uniche ecezion Triest, cui Distrets sanitaris. Il sisteme integrât al furnis rispuestis omogjenis sul teritori regionâl traviers di:

- a) misuris di contrast de puaretât e di jutori al redit
- b) misuris par stiçâ la vite autonome e la permanence tal domicili, ancje a traviers dal jutori ae assistance familiâr e de ufierte semiresidenziâl e residenziâl temporanie
- c) intervents di sostegn ai minôrs e ai nuclis familiârs
- d) misuris pal sostegn des responsabilitâts familiârs
- e) misuris pal sostegn des feminis in dificolât
- f) misuris par stiçâ la integrazion sociâl des personis disabilis
- g) misuris par stiçâ la valorizazion dal rûl dai anziani
- h) promozion dal istitût dal afidament
- i) promozion de aministrazion di sostegn legâl daûr de leç dai 9 di Zenâr dal 2004, n. 6
- j) risultâts su la sodisfazion des esigjencis di tutele residenziâl par personis no autonomis o no autosuficients
- k) sostegn socieducatîf tes situazions di disasi sociâl
- l) informazion e consulente aes personis e fameis par favorî l'acès e la fruizion dai servizis, e ancje il svilup di formis di jutori auto mutuâl.

DISTRETS E AMBITI REGIONALI

ASS	Distretto, Ambito Distrettuale	Comuni del Distretto, Ambito distrettuale (*al fâs ecezjon Triest dulà che Distretto e Ambito no coincidin)
ASS1	Dist. 1 TS	Areis teritoriâls: Roiano, Greta, Barcola, Cologna, Scorcola, Altopiano Est, Altopiano Ovest; Comuni di Duino Aurisina, Monrupino, Sgonico
	Dist. 2 TS	Areis teritoriâls: San Vito, Città vecchia Barriera Vecchia, Barriera Nuova, Città Nuova, San Giacomo
	Dist. 3 TS	Areis teritoriâls: Servola-Chiarbola, Valmaura - Borgo San Sergio; Comuni di Muggia, San Dorligo della Valle
	Dist. 4 TS	Areis teritoriâls: Barriera vecchia, Chiadino, Rozzol Melara, San Giovanni
ASS2	Dist. Bas Isonzo	Doberdò del Lago, Grau, Fogliano-Redipuglia, Monfalcon, Ronchi dei Legionari, San Canzian d'Isonzo, San Pier d'Isonzo, Staranzano e Turriaco
	Dist. Alt Isonzo	Caprive, Cormons, Dolegne dai Cunei, Fare, Gurize, Gardiscje, Marian, Migjee, Morâr, Mosse, Romans, Sagrât, San Florean, San Lurinj, Savogne, Vilès
ASS3	Dist. Glemonàs	Dartigne, Bordan, Scluse, Dogne, Glemone, Malborghet, Valbrune, Mueç, Montenârs, Osôf, Pontebe, Resie, Resiute, Tarvîs, Trasaghis, Vençon
	Dist. Cjargne	Damâr, Dimpeç, Darte, Cjavaç, Curçivint, Comeglians, Enemonç, For Davôtri, For Disore, For Disot, Lauc, Liussûl, Davâr, Paluce, Paulâr, Prât di Cjargne, Preon, Ravasclet, Riviei, Riulât, Sauris, Soclêf, Sudri, Tumieç, Trep, Verzegnis, Vile di Cjargne, Zui
ASS4	Dist. Udine	Cjampfuarmit, Martignà, Pagnà, Pasian di Prât, Pradaman, Pavia, Poçui, Tavagnà, Udine
	Dist. Tarcint	Atimis, Cjassà, Faedis, Lusevera, Magnan, Nimis, Paulêt, Reane, Taipane, Tarcint, Tresesin
	Dist. Codroip	Basilian, Bertiûl, Cjamin dal Tîliment, Cjasteons di Strade, Codroip, Listize, Merêt di Tombe, Morteon, Sedean, Talmassons, Vildivar
	Dist. di S. Denêl	Buie, Colorêt, Cosean, Dignan, Feagne, Flaiban, Forgjarie, Maian, Moruç, Ruvigne, Rivis Darcjan, S. Denêl, S. Vît di Feagne, Trep
	Dist. Cividât	Buri, Cividât, Cuar di Rosacis, Drenchia, Grimacco, Manzan, Muimans, Premariâs, Prepotto, Pulfero, Remanzâs, S. Zuan dal Nadison, San Leonardo, San Pietro al Natisone, Savogna, Stregna, Torean
ASS5	Dist. Tisane	Cjarlins, Tisane, Lignan, Maran, Muçane, Palaçûl, Pucinie, Porpêt, Prissinins, Rivignan, Roncjîs, S. Zorç di Noiâr, Teôr Tor di Zuin
	Dist. Çarvignan	Dael, Aquilee, Bagnarie, Bicinins, Cjemplunc e Tapoian, Sarvignan, Cjopris e Viscon, Flumisel, Gonârs, Palme, Rude, S. Vît de Tor, Sante Marie la Lungje, Tærç, Trivignan, Vile Visintine, Visc
ASS6	Dist. Est - S. Vît dal Tîliment	S. Vît dal Tîliment, Darzin, Cjasarse, Cordovât, Morsan da lis ocjîs, S. Martin dal Tîliment, Siest, Voleson.
	Dist. Nord - Manià	Andreis, Darbe, Barcis, Cjastelgnûf, Cjavàs, Cimolais, Claut, Clausêt, Erto e Casso, Fane, Frisanc, Manià, Midun, Montreâl, Pinçan, S. Zorç da la Richinvelde, Secuals, Spilimberc, Tramonç Disore, Tramonç Disot, Travês, Vît, Vivâr, Vaiont
	Dist. Ovest - Sacîl	Sacîl, Davian, Brugnera, Budoie, Caneva, Fontanefrede, Polcenic
	Dist. Sud - Azzano X	Dacan, Cjons, Vile di Flum, Pasian di Pordenon, Prata, Pravisdomini, Çopule
	Dist. Urban - Pordenon	Pordenon, Porcia, Cordenons, Roveredo in Piano e S. Quarin

IL CALL CENTER 848.448.884

RIFERIMENT UNIC PE SALÛT E SOCIÂL

REGIONE AUTONOMA
FRIULI VENEZIA GIULIA
www.regione.fvg.it

Informazion e prenotazion telefoniche des prestazions sanitariis
Orientament/informazion sui servizis sociâi par dute la Region

Prestazions sanitariis ambulatoriâls
dadis fûr dal servizi sanitari regionâl tes provinciis di Triest, Gurize, Udin e Pordenon .

Il gnûf numar 848 448 884 al è a "addebit ripartît": il cost de telefonade al è in part a caric di cui che al clame (cul cost di une clamade urbane, o in funzion dal propri contrat telefonic) e in part a caric de Region FVJ.

NUMAR UNIC CALL CENTRE SALÛT SOCIÂL

848 448 884

ORARI:
Prenotazions prestazions sanitariis lunis - vinars des 07.30 aes 18.00
Orientament/informazion sui servizis sociâi lunis - vinars des 09.00 aes 18.00 - sabide, domenie e fiestis des 09.00 aes 14.00

Al è **848 448 884** il numar telefonic unic par: orientament e informazions su servizis sociâi par dut il teritori regionâl - informazion e prenotazion des prestazions sanitariis ambulatoriâls dadis fûr dal servizi sanitari regionâl tes provinciis di Triest, Gurize, Udin e Pordenon.

Il numar **848 448 884** al permet di fâ la prenotazion telefoniche e otignî informazions su lis prestazions sanitariis ambulatoriâls par ducj i citadins, dadis fûr te suaze dal Servizi sanitari regionâl tes provinciis di Triest, Udin, Pordenon e Gurize di bande des Aziendis sanitariis n. 1 "Triestine", n. 2 "Isontine", n. 3 "Alt Friûl", n. 4 "Medi Friûl", n. 5 "Basse Furlane", n. 6 "Friûl occidentâl", de Aziende Ospedaliere Universitarie "Ospedali Riuniti" di Triest, dal IRCCS Burlo Garofolo, di Triest, de Aziende Ospedaliere di Pordenon, de Aziende Ospedaliere Universitarie di Udin e dal CRO di Davian, cun di plui la prenotazion di prestazions in convenzion furnidis des strukturis sanitariis privadis increditadis e la prenotazion di prestazions in libare profession *intramoenia*.

Il numar **848 448 884** al è a "addebit ripartît": il cost de telefonade al è in part a caric di cui che al clame (cul cost di une clamade urbane, o in funzion dal propri contrat telefonic) e in part a caric de Region FVJ.

ORARIS

PRENOTAZIONS PRESTAZIONS SANITARIIS:

lunis - vinars des 07.30 aes 18.00

INFORMAZIONS SERVICIS SOCIÂI:

lunis - vinars des 09.00 aes 18.00

sabide, domenie e fiestis des 09.00 aes 14.00

I SERVIZIS E LIS STRUTURIS DAL DISTRET

PONT UNIC DI ACÈS (PUA)

La DGR 465/2010 e definis il Pont Unic di Acès tant che “...une interface unitarie dal sisteme, tune prime fase limitade ai servizis sanitaris e a chei sociâi, viers des personis cun disabilitât par garantî lôr, pai nivei di assistance sociosanitarie regjonâi cualificâts tant che essenziâi: acès, valutazion, progjet personalizât e rivalutazion”.

Dal PUA a vegnin, duncje, garantidis cuatri funzions principâls:

- 1) l’acet, finalizât a orientâ il citadin, dant visibilitât e clarece di rispueste assistenziâl, a ridusi la asimetrie informative tra il citadin e il sisteme dai servizis, a contignî i timps di spiete tai percors sanitaris e aministratîfs e a promovi la emersion dai bisugns no esprimûts di salût
- 2) l’acès par facilitâ l’incuintri tra il citadin cu la sô domande di salût e il sisteme articolât di ufierte dai servizis
- 3) l’orientament e gjestion de domande par promovi il dirit dai citadins a acedi ae rêt dai servizis sanitaris e sociâls daûr di criteris juscj e trasparentes
- 4) la regjie par miorâ la integrazion sociosanitarie a nivel sedi gjestionâl sedi professionâl.

Il PUA al è aromai atîf te maiorance dai Distrets de Regjon cun modalitâts diferenziadis tes diversis Aziendis.

SERVIZIS DOMICILIÂRS

La Regjon Friûl Vignesie Julie e à promovût il disvilup di servizis sanitaris che a assistin daurman a domicili il citadin cul fin di mantignî pal plui pussibil lis personis a cjase cu la lôr famee. In câs di dibisugne e je a disposizion la rêt dai servizis domiciliârs davuelte, prin di dut, di infermîrs e terapiscj de riabilitazion.

Par podê acedi al servizi domiciliâr par solit al covente che la domande e sedi inviade dal miedi di medisine gjenerâl o, se il pazient al è ricoverât in ospedâl, dal personâl dal repart.

Dopo la domande e ven ativade la Unitât di valutazion distretuâl là che personâl dal distret e MMG a valutin il bisugn de persone e, insiemi ae sô famee, a progjetin il plan di assistance personalizât.

Tal plan a son fissâts i obietîfs dal intervent, la tipologjie e la frecuece dai servizis.

SERVIZI INFERMIERISTIC

Il servizi infermieristic al è atîf in cuasi ducj i Distrets siet dîs su siet e dodis oris al di e al dâ fûr: visitis domiciliârs pe cjapade in caric dal pazient; prelêfs ematics, medicazions, terapiis inietivis e infusivis, rimozion, o sostituzion, di catetars pe vissie urinarie; adestrament al ûs di presidis e struments ae persone assistude e ai siei familiârs; prevenzion des complicazions di lungje permanence tal jet; educazion ae salût ai pazients e lôr familiârs.

In cualchi Distret al è atîf l’”Infermîr di comunitât” garantît di un infermîr che al manten un contat strent cu la comunitât là che al opere (un, o plui Comuns) e al sigure la assistance infermieristiche ambulatoriâl e domiciliâr, in colaborazion cul miedi di medisine gjenerâl, l’assistent sociâl, i assistents domiciliârs, il fisioterapist, il miedi specialist, il volontariât e altris operadôrs sanitaris e sociâi presints sul teritori.

In tancj Distrets al è pussibil ativâ consulencis specialistichis a domicili, di divers gjenar, tant che, par esempli, la terapie dal dolôr, lis curis paliativis, la assistance nutrizionâl e la fisiatrie.

Di rilêf particolâr e je la rêt des curis paliativis, indreçade a personis cun malatie terminâl. In chescj câs la squadre e je componude in plui che di infermîrs, fisioterapiscj e MMG, ancje di altris figuris tant che il miedi specialist in curis paliativis e, in cualchi reatât, dal psicolic.

SERVIZI RIABILITÂTF

Il servizi riabilitatîf al è davuelt a domicili di terapiscj de riabilitazion. Il fin al è di fâ davuelzi a cjase lis ativitâts di riabilitazion che a coventin a recuperâ, o a mantignî, la autonomie de persone. I terapiscj de riabilitazion a àn, cun di plui, la funzion di dâ conseis par miorâ la acessibilitât de cjase (barieris architetonichis) e par prescrivi i aiûts necessaris pes personis cun disabilitât ancje temporanie tant che jets, cjaruçs, carocinis, e v.i.

Une altre funzion impuartante de riabilitazion domiciliâr e je l’adestrament de persone e dai familiârs.

RESIDENCIS SANITARIIS ASSISTENZIÂLS - RSA

La Residence Sanitarie Assistenziâl (R.S.A.) e je une strutture residenziâl sanitarie dal Distret destinate a furnî assistance continuative a contignût sanitari progredît e a indreçament prevalent riabilitatîf in regjim di ricovar. Cheste e je indreçade a anzians e no, in maniere temporanie e/o in maniere stabile no autosuficients, escludûts i minôrs.

In conformitât cun ce che al jere fissât de normative regionâl (DGR n. 1487/2000) la RSA e rispuint in maniere principâl a chestis tipologjii di ospits:

- utents che a àn bisugne di continuitât di curis e che a presentin problemis fisics (es: ortopedics, neurologjics, polipatologjics, broncopneumopatics, cardiologjics, e v.i.)
- utents cun problemis sociâi prevalents che a àn bisugne di funzions di “liberazion” pai familiârs e/o utents metûts in contest socioambientâl comprometût in maniere temporanie e/o in spiete di altri servizi par problemis sociâi; pazients in spiete di altri servizi par problemis sociosanitaris
- utents cun problemis globâi prevalents: es. pazients in fase terminâl, pazients che a àn bisugne di assistance sanitarie a alte intensitât no ospedaliere.

La RSA e sigure:

- la riabilitazion fisiche e/o psicofisiche, garantint continuitât riabilitative tra ospedâl e teritori e tra servizis distretuâi
- la continuitât di cure
- la assistance ai sogjets tocjâts di polipatologjie cun compromission de autosuficiencie
- la poie sociâl e ambientâl temporanie
- la assistance a pazients in fase terminâl e/o pazients cun dibisugne di assistance sanitarie a alte intensitât no ospedaliere.

RESIDENCIS SANITARIIS ASSISTENZIÂLS

Aziende	RSA	Puescj jet
ASS1	Casa verde - Triest	38
	Igea - Triest	80
	Mademar - Triest	75
	San Giusto - Triest	36
ASS2	Cormons	45
	Gurize	24
	Monfalcon	37
ASS3	Glemone	20
	Paluce	10
	Tumieç	20
ASS4	Cividât	23
	Codroip	27
	S.Denêl	24
	Opera Pia C. Tarcint	34
	IGA Udin	60
ASS5	Ospedâl di Udin	24
	Palme (Jalvic)	30
	Tisane	20
ASS6	Daçan	27
	Manià	20
	Pordenon	18
	Roveredo in Piano	36
	S.Vît dal Tiliment	26
	Sacîl	32

HOSPICE

Part fundamentâl de rêta des curis paliativis a son i hospice, structuris dedicadis ae assistance di malâts terminâi. A son structuris che a àn une componente fuarte di umanizazion des curis cun cjamaris singulis che a permetin ancje la permanence dai familiârs, sedi di di che di gnot. In regjon a son presints

hospice autonomis, o puescj jet par malâts terminâi metûts in RSA. I hospice in Friûl V.J. (gjavâts i puescj jet dedicâts in altris struturis tant che RSA, o ospedâi) a son chescj:

- hospice publics: ASS4 Martignà, ASS5 Tisane, ASS6 S.Vît dal Tiliment
- hospice convenzionâts, o privâts: Pinede dal Cjars Triest, “vie di Natale” Davian.

SERVIZIS PE POPOLAZION ANZIANE

La Regjon e à disvilupât in maniere progressive la culture de domiciliaritât tai servizis ai anzians, evitant, tal rispjet de libare definizion des personis, il ricors ae opzion residenziâl.

In chest sens al va marcât che i nivei essenziâi di assistence (LEA) a previudin trê formis principâls di servizis aes personis anzianis, tes lôr svariadis declinazions:

- ✓ servizis domiciliârs
 - assistence domiciliâr
 - assistence domiciliâr integrate (sociâl + sanitarie)
- ✓ servizis semiresidenziâi
 - centris diurnis di agregazion
 - centris diurnis assistûts
- ✓ servizis residenziâi
 - ricovars liberazion
 - ricovars temporanis
 - ricovars permanentis

Il disvilup di une rêt integrate di servizis al permetarà la ativazion simpri plui largje di opzions assistenziâls parsore segnadis, basadis su la justece, la professionalitât e la cualitât des azions.

Al è util sotliniâ che il citadin al pues beneficiâ di chescj servizis indreçantsi in maniere direte ai siei distrets di riferiment, o ancje ai servizis sociâi dai Comuns.

ASP - AZIENDIS PUBLICHIS DI SERVIZIS AE PERSONE

Lis Aziendis publichis di servizis ae persone (ASP) a son la gnove forme juridiche che a son stadis organizadis lis vecjis Istituzions Publichis di Assistence e Beneficence (IPAB) che la Regjon Friûl Vignesie Julie e à cambiât cu la L.R. 19 dal 2003.

Tal Atlant a son presintis numerosis ASP, in particolâr te liste dai Centris Diurnis e des Residencis protetis.

Lis ASP a operin pal plui tal ambit dai servizis sociassistenziâi e sociosanitaris. A partecipin a plen titul ae programazion dai servizis a nivel di Distret Ambient e a fasin part dal sisteme integrât e de rêt dai servizis.

I statûts des ASP a son aprovâts cun decret dal Assessôr aes Autonomiis Locâls.

Lia ASP a son diretis di un consei di Amministrazion e di un Diretôr.

LISTEASP

DENOMINAZION	SEDE
Aziende publiche di servizis ae persone “Daniele Moro”	33033 Codroip (UD) viâl Duodo, 80
Aziende publiche di servizis ae persone ”Casa di Riposo Giuseppe Sirch”	33049 S. Pieri dai Sclavons (UD) vie del Klancic, 2
Aziende publiche di servizis ae persone “ITIS”	34129 Triest vie Giovanni Pascoli, 31
Aziende publiche di servizis ae persone “La Quietè”	33100 Udin vie S. Agostino, 7
Aziende publiche di servizis ae persone “Ardito Desio”	33057 Palme (UD) Place G. Garibaldi, 7

Aziende pubbliche di servizis ae persone “Pro Senectute”	34100 Triest vie Valdirivo, 11
Aziende pubbliche di servizis ae persone di Cjavàs - Fane	33090 Cjavàs (PN) vie Vittorio Veneto, 91
Aziende pubbliche di servizis ae persone cordenonese “Arcobaleno”	33084 Cordenons (PN) vie Cervel, 68
Aziende pubbliche di servizis ae persone di Spilimberc	33097 Spilimberc (PN) viâl Barbacane, 19
Aziende pubbliche di servizis ae persone “Giovanni Chiabà”	33058 S. Zorç di Noiâr (UD) vie Achille Cristofoli, 18
Aziende pubbliche di servizis ae persone “Opera Pia Coianiz”	33017 Tarcint (UD) vie P. Coianiz, 8
Aziende pubbliche di servizis ae persone “Casa degli Operai Vecchi e Inabili al Lavoro”	33026 Paluce (UD) vie Nazionale, 31
Aziende pubbliche di servizis ae persone “Casa per Anziani Umberto I”	33170 Pordenon place della Motta, 12
Aziende pubbliche di servizis ae persone de Cjargne “San Luigi Scrosoppi”	33028 Tumieç (UD) vie Morgagni, 5
Aziende pubbliche di servizis ae persone “Casa Lucia”	33087 Pasiano di Pordenon (PN) vie Roma, 54
Aziende pubbliche di servizis ae persone “Umberto I”	33053 Tisane (UD) vie Sabbionera, 103
Aziende pubbliche di servizis ae persone Fondazion “Emilia Muner De Giudici”	Lovarie di Pradaman (UD)
Aziende pubbliche di servizis ae persone “Solidarietà”	Daçan (PN) Place Libertà, n. 1
Aziende pubbliche di servizis ae persone “Daniele Moro”	Morsan da lis Ocjis (PN) vie Roma, n. 27
Aziende pubbliche di servizis ae persone “Istituto Regionale Rittmeyer per i Ciechi”	Triest Viâl Miramare, n. 119
Aziende pubbliche di servizis ae persone “Casa per Anziani”	Cividât Viâl Trieste, 42
Aziende pubbliche di servizis ae persone “Pio Istituto Elemosiniere - Alberton del Colle”	Vençon (UD) Place San Giovanni, 8

dâts inzornâts ai 15 di Març dal 2012

CENTRIS DIURNIS

I statûts des ASP a son aprovâts cun decret dal Assessôr aes Autonomiis Locâls.

In Regjon a esistin svariadis tipologjiis di centris diurnis. In chest cjapitul a son metûts dome chei che si interessin di personis anzianis e no autosuficients.

Il servizi semiresidenziâl par anzians no autosuficients al funzione, par solit, par almancul cinc dîs ae setemane cuntune viertidure ogni dì di almancul siet oris.

Aes personis anzianis acetadis tai servizis semiresidenziâi a àn di jessi garantidis chestis prestazions e ativitâts:

- prestazions assistenziâls: cure ae persone e promovion de autonomie personâl
- ativitâts socioriabilitativis: animazion, terapie ocupazionâl indreçade ae acuisizion e/o mantigniment des capacitâts comportamentâls, cognitivis e afetivis tes relazionis
- prestazions sanitariis: assistance mediche, assistance infermieristiche e assistance riabilitative, sigurade in relazion ai bisugns des personis acetadis des Aziendis pai servizis sanitariis, traviers dai Distrets sanitariis competents par ogni territori
- servizi di ristorazion: il servizi al à di vê atenzion ai aspiets dietetics e nutrizionâi, ancje a traviers de disponibilîtât di dietis speciâls e de sigurece alimentâr e al pues jessi garantît a gjestion direte, o par mieç dal affidament esterni.

Tai centris diurnis si jentre a traviers dal Distret, o dal Ambit distretuâl.

CENTRIS DIURNIS PAR ANZIANIS

ASS	Distrets	Comun	Prov	Denominazion Centri Diurni	
1	Sud	TRIEST	(TS)	Centri diurni par anzians “In...contrada”	
1	Triest Nord	A1UD484	(TS)	Centri diurni li dal “Centro per l’anziano” *	
1	Muggia - San Dorligo	TRIEST	(TS)	Centri diurni li di “Emmaus” *	
1	Nord	TRIEST	(TS)	Centri diurni Margherita *	
2	Bas Isontin	RONCHI DEI LEGIONARI	(GO)	Centri diurni c/o Residence protete “Corradini” *	
2	Bas Isontin	S. CANZIAN D’ISONZO	(GO)	Centri diurni li de Residence protete “ARGO” *	
2	Bas Isontin	MONFALCON	(GO)	Centri diurni li de “Casa Albergo per anziani di Monfalcone” *	
2	Bas Isontin	GRAU	(GO)	Centri diurni li de Cjase di polse “Casa Serena” *	
2		ROMANS DAL LUSINÇ		Centri diurni “FCandussi”	
4	Codroip	CODROIP	(UD)	Centri diurni li de ASP “Daniele Moro” *	
4	S. Denêl	MAIAN	(UD)	Centri diurni li di “M. Stango Rodino” *	
4	Udin	UDIN	(UD)	Centri diurni “Passatempo”	
4	Udin	PRADAMAN	(UD)	Centri diurni li de “Fondazione Muner De Giudici” ASP*	
4	Udin	UDIN	(UD)	Centri diurni “Micesio”	
4	Udin	UDIN	(UD)	Centri diurni Pervinca	
4	Udin	RISAN	(UD)	Centri diurni li di Sereni Orizzonti spa - cd Risano *	
4	Udin	UDIN	(UD)	Centri diurni par anzians “Viale Vat”	
4	Tarcint	TARCINT	(UD)	Centri diurni li de Residence par Anzians “Zaffiro” Tarcint *	
4	Udin	MARTIGNÀ	(UD)	Centri diurni li de Residence par Anzians “Zaffiro” Martignà *	
5	Ovest	TISANE	(UD)	Centri diurni par personis no autosufficientis *	
5	Ovest	S. ZORÇ	(UD)	Centri diurni “G. Chiabà” *	
6	Est	MORSAN DA LIS OCJIS	(PN)	Centri diurni li de ASP “Daniele Moro”**	
6	Urban	CORDENONS	(PN)	Centri diurni li de ASP cordenonese “Arcobaleno” *	
6	Ovest	POLCENIC	(PN)	Centri diurni di Polcenic	
6	Ovest	DAVIAN	(PN)	Centri diurni li de “Casa di Soggiorno per Anziani” di Davian	
6	Urban	PORDENON	(PN)	Centri diurni di “Casa Serena” *	
6	Sud	ÇOPULE	(PN)	Centri diurni di Çopule	

* strutture in Cjase di polse
dâts inzornâts a ai 15 di Març dal 2012

Recapit	P. Conv.	Telefon	Recapit Mail
vie Ponzanino, 16	20	040/772346	incontrada@cooperativaquercia.it
vie De Marchesetti, 8/3	20	040/9149245	pilutti@comune.trieste.it
vie Svevo, 34	5	040/3882111	casa.emmaus@libero.it
vie Pascoli, 31	20	040/3736303	sociale@itis.it
vie Dannunzio, 14	8	0481/474577	direzione@casanzianironchi.191.it
vie Trieste, 71	8	0481/76409	direzione@casanzianironchi.191.it
vie Crociera, 14	20	0481/484002 484102	Fulvia.Tamburlini@comune.monfalcone.go.it; casaalbergo@comune.monfalcone.go.it
viâl Papa Giovanni XXIII, 40	5	0431/ 898210 896411	Fedora.Foschiani@comunegrado.it
vie XXV Maggio, 60		0481/90087	
viâl F. Duodo, 80	25	0432/909311	info@aspmoro.it
vie Bertagnolli, 1	20	0432/948466 948592	centroanziani@com-majano.regione.fvg.it
vie Valussi, 32	10	0432/235114 3391413571	info@solimai.it
vie Della Libertà, 19	12	0432/409321	rgentile@fondazionemuner.it
vie Micesio, 31	30	(0432/577330) (0432/504084) 0432/204119 (3477969653)	segreteria@laquietudine.it
viâl Venezia 34	10	0432/1740123 3336152080	pervinca.b@libero.it
vie Roggia 1	20	0432/564709	sereniorizzanti@libero.it
viâl Vat, 109		0432/486087	
vie Sottocolle Verzan 30	30	0432/781800	tarcento@gruppozaffiro.it
vie della Vecchia Filatura 26/1	30	0432/401001	rds@gruppozaffiro.it
vie Sabbionera, 103	15	0431/50202	amministrazione@umberto-primi.it
vie Cristofoli, 18	15	0431/65032	ragioneria@gchiaba.191.it
vie Roma, 27	10	0434/697046	loris.schiavon@entemoro.it; info@entemoro.it
vie Cervel, 68	10	0434/930440	protocollo@ASPCordenonese.191.it; info@ aspcordenonese.191.it
vie Spinet, 39	5	0434/747150 N° Comun 0434/747151 n° C. diurni	protocollo@com-polcenigo.regione.fvg.it
vie Aldo Moro, 13	8	0434/652367	casa.riposo@com-aviano.regione.fvg.it
vie Revedole, 88	25	0434/41221	giovanni.diprima@comune.pordenone.it; fabio.tarzia@comune.pordenone.it
vie L. Da Vinci, 6	15	0434 574617	sociale@com-zoppola.regione.fvg.it

STRUTURIS RESIDENZIÂLS

In Friûl Vignesie Julie e je presinte une ufierte une vore articolade di struturis intermediis identificadis tant che struturis residenziâls par anziani:

- residencis polifunzionâls
- residencis polifunzionâls cun modul fase A
- comunitât di acet
- cjasis albierec
- residencis a utence diversificate
- centris diurnis.

Lis residencis a son ripartidis su la fonde de tipologjie di ospits che a puedin acetâ e su la ufierte seguitive di servizis erogâts (infermieristic, riabilitatîf, animazion, e v.i.)

Pes residencis protetis, clamadis in maniere comune cjasis di polse, al è previodût l'acès a traviers de valutazion di bande dal Distret che al definis il nivel di no autosuficiencia e, duncje, il drit, o mancul, ae contribuzion regjonâl. Ae jentrade tes struturis al ven fat il Plan di assistance individuâl che al definis i obietîfs assistenziâi e di vite pe persone ospitade.

La valutazion cu la scjale multidimensionâl e classifiche i ospits in svariâts profîi:

1) PROFÎLA STAR

Il profîl A star al cjape dentri personis anzianis che, dopo di patologjiis acudis o cronichis e degjenerativis, a presentin dibisugnis di alte relevance sanitarie che, par intensitât e complessitât, a domandin intervents assistenziâi precîs e specialistics.

2) PROFÎLA

Al cjape dentri personis anzianis che, dopo di patologjiis pal plui cronichis e degjenerativis evoludis viers stadis di malatie puartâts indevant, in fase di discompens, o in fase terminâl, a presentin dibisugnis sanitaris di alte complessitât asociadis a dibisugnis sociosanitaris e tutelârs di alte intensitât che a domandin intervents assistenziâi continuis, cualificâts e specialistics, tant che, par esempli, curis infermieristichis cuotidianis, intervents riabilitatîfs e altri.

3) PROFÎL B

Al cjape dentri personis anzianis cun polipatologjiis di divierse nature e gravitât, che a interessin, in cumbinazion variabile, plui orghins e/o aparâts. Si trate, pal plui, di malatiis cronichis e degjenerativis, cun alt pericol di discompens e/o complicazions, controladis di polifarmacoterapiis, asociadis in maniere fisse a une compromission de autonomie tes ativitâts de vite cuotidiane. Chescj sogjets a presentin dibisugnis sanitaris di complessitât medie asociâts a dibisugnis sociosanitaris e tutelârs di medie alte intensitât.

4) PROFÎL C

Al cjape dentri personis anzianis cun polipatologjiis, pal plui stabilis di un pont di viste clinic, a caratar cronic e degjeneratîf, controladis di polifarmacoterapiis, asociadis dispès a une compromission discrete de autonomie tes ativitâts de vite cuotidiane. Si trate, duncje, di personis cun dibisugnis sanitaris lizeris e dibisugnis sociosanitaris e tutelârs di medie basse intensitât, che a puedin lâ incuintri a peioraments funzionâi potenziâi che a domandin une cjapade in cjame svelte dal câs.

5) PROFÎL D

Al cjape dentri personis cun degrât cognitîf moderât e grâf, asociât a fastidis significatîfs dal compartament e a compromissions clinicis e funzionâls moderadis.

6) PROFÎL E

Al cjape dentri personis anzianis cun polipatologjiis, stabilis, pal plui cun caratar cronic e degjeneratîf, controladis di polifarmacoterapiis e asociadis a une compromission basse de autonomie te ativitât de vite cuotidiane. I utents no presentin disabilitâts cognitivis di rilêf.

Ducj i ospits a vegnin rivalutâts in maniere periodiche cuntune scjale che e misure une vore di componentis des capacitâts de persone e che e permet di monitorâ la salût, la capacitât tal davuelzi ativitât cuotidiane e la partecipazion aes ativitâts sociâls.

In prevision dal procès di riclassificazion che al tornarà a viodi la organizazion regjonâl, lis struturis a saran classificadis cemût che al va daûr:

- struturis residenziâls par anzians autosuficients;
- struturis residenziâls par dipendents anzians, e chestis dividudis in:
 - struturis par dipendents di nivel base
 - struturis par dipendents di prin nivel
 - struturis par dipendents di secont nivel
 - struturis par dipendents di tierç nivel

STRUTURIS RESIDENZIALS PAR ANZIANI PAR AZIENDE SANITARIE, TIPOLOGJIE E NATURE JURIDICHE

ASS	Denominazion	Tipologjie	Nature juridiche
ASS1	Istituzione Casa di Riposo "F.lli Stuparich" 34019 SISTIANA (DUINO-AURISINA)	Residence protete	Publiche comunâl "Istituzione" ex L.142/90
	Casa di Riposo Salide Ubaldini, 5 34015 MUGGIA	Utence diversificate	Publiche comunâl
	Casa di Riposo Salide Ubaldini, 5 34015 MUGGIA	Cjase albierec	Publiche comunâl
	Casa "Rusconi" ASP vie della Valle, 8 34127 TRIEST	Cjase albierec	ASP
	I.T.I.S. ASP vie Pascoli, 31 34129 TRIEST	Residence protete	ASP
	Centro per l'anziano: Casa Bartoli - Residenza Pineta Residenza Mimosa - Residenza Giardino vie De Marchesetti, 8/3 34149 TRIEST	Utence diversificate	Publiche comunâl
	Casa Albergo "Sacro Cuore" vie del Cerreto, 2 34136 TRIEST	Cjase albierec	Private sociâl
	Casa di riposo "S. Domenico" Strade di Guardiella, 13 34128 TRIEST	Residence protete	Private sociâl
	Casa di riposo "Mater Dei" viâl R. Sanzio, 3-5 34128 TRIEST	Cjase albierec	Private sociâl
	Casa di Riposo "L. Ieralla" Loc. Padriciano, 199 34012 TRIEST	Residence protete	Private sociâl
ASS1	Casa di Riposo "Domus Mariae" vie Madonna del Mare, 5 34124 TRIEST	Cjase albierec	Private sociâl
	Casa di Riposo "Opera M. Basiliadis" vie P.L. da Palestrina, 6 34134 TRIEST	Cjase albierec	Private sociâl
	Suore Scolastiche Francescane di Cristo Re vie delle Docce, 34 34128 TRIEST	Cjase albierec	Private sociâl
	Pia Casa Gentilomo "Abramo Stock" vie Cologna, 29 34126 TRIEST	Residence protete	Private sociâl
	ASP "Pro Senectute" vie Valdirivo, 11 34132 TRIEST	Cjase albierec	ASP
	Casa Emmaus vie Svevo, 34 34145 TRIEST	Residence protete	Private sociâl

ASS	Denominazione	Tipologie	Nature giuridiche
	“Gregoretti” vie de Ralli, 1 I,II,III e IV plan 34100 TRIEST	Residence protete	Publiche comunâl
	“Raggio di Sole” s.r.l. vie Battisti, 22 34125 Triest	Residence polifunzionâl	Privade
	“Danubio” vie S. Francesco, 16 34133 Triest	Residence polifunzionâl	Privade
	“Oasis” vie Macchiavelli, 15 34132 Triest	Residence polifunzionâl	Privade
	La Roccia” vie Battisti, 25 34125 Triest	Residence polifunzionâl	Privade
	“Nonno Felice Uno” vie Belpoggio, 16 34123 Triest	Residence polifunzionâl	Privade
	“Nonno Felice Due”S.r.l. vie F. Venezian, 4 34124 Triest	Residence polifunzionâl	Privade
	“Diamante” vie XXX Ottobre, 15 34122 Triest	Residence polifunzionâl	Privade
	Fiore” vie Machiavelli, 22 34132 Triest	Residence polifunzionâl	Privade
	“ Casa Rosanna” S.r.l. vie G. Gozzi, 4 34133 Triest	Residence polifunzionâl	Privade
	“Casa Anna “ S.r.l. vie S. Lazzaro, 17 34122 Triest	Residence polifunzionâl	Privade
	“Alida” S.r.l. vie S. Nicolò, 8 34121 Triest	Residence polifunzionâl	Privade
ASS1	“Futura” S.r.l. vie Coroneo, 3 34133 Triest	Residence polifunzionâl	Privade
	“Senilità” S.r.l. vie Coroneo, 3 34133 Triest	Residence polifunzionâl	Privade
	“Elite” vie Battisti, 17 34100 Triest	Residence polifunzionâl	Privade
	“Le Rose” S.r.l. vie Roma, 13 34132 Triest	Residence polifunzionâl	Privade
	“Tiziana” S.N.C. Log 158 34018 S. Dorligo della Valle (TS)	Residence polifunzionâl	Privade
	“Casa Fiorita” S.n.c. Strada Nuova per Opicina, 7 34127 Triest	Residence polifunzionâl	Privade

ASS	Denominazion	Tipologjie	Nature juridiche
	“Dalila” S.n.c. vie Machiavelli, 28 34132 Triest	Residence polifunzionâl	Privade
	“Relax” vie S. Maurizio, 13 34129 Triest	Residence polifunzionâl	Privade
	“Relax” vie del Lavatoio, 5 34132 Triest	Residence polifunzionâl	Privade
	“Eden” S.r.l. Slarc Barriera Vecchia, 11 34131 Triest	Residence polifunzionâl	Privade
	“Il Nido” S.r.l. vie Valdirivo, 22 34132 Triest	Residence polifunzionâl	Privade
	“Rosy” vie San Lazzaro, 23 34122 Triest	Residence polifunzionâl	Privade
	“Nonna Adriana” S.a.s. vie Torrebianca, 8 34132 Triest	Residence polifunzionâl	Privade
	“Casa Maria” S.n.c vie Battisti, 26 34125 Triest	Residence polifunzionâl	Privade
	“Il Girasole” S.r.l. vie Carducci, 32 34129 Triest	Residence polifunzionâl	Privade
	“Favretto” vie Gatteri, 6 34125 Triest	Residence polifunzionâl	Privade
	“Antonella” vie Prosecco, 9 34016 Opicina (TS)	Residence polifunzionâl	Privade
	“Pensione Brioni” Strada per Lazzaretto, 4 34015 Muggia (TS)	Residence polifunzionâl	Privade
	“Anni d’Argento” S.r.l. Slarc Barriera Vecchia, 11 34131 Triest	Residence polifunzionâl	Privade
	“Napoleone” vie Pozzo del Mare, 1 34121 Triest	Residence polifunzionâl	Privade
ASS1	“La tua casa” vie Giulia, 5 34126 Triest	Residence polifunzionâl	Privade
	“La Tua Dimora” vie Torrebianca, 39 34122 Triest	Residence polifunzionâl	Privade
	“Casa Maria 2” vie Macchiavelli, 13 34100 Triest	Residence polifunzionâl	Privade
	“Arcobaleno” S.r.l. vie Cellini, 3 34132 Triest	Residence polifunzionâl	Privade

ASS	Denominazione	Tipologie	Nature giuridiche
	“Cinquestelle” S.r.l. vie Torrebianca, 8 34132 Trieste	Residence polifunzionale	Private
	“La Primula 2” vie Cellini, 2 34132 Trieste	Residence polifunzionale	Private
	“La Primula” vie Molino a Vento, 72 34137 Trieste	Residence polifunzionale	Private
	“Villa del Sole” Loc. Rupingrande, 151 34016 Monrupino (TS)	Residence polifunzionale	Private
	“Arianna” via Venti Settembre, 16 34125 Trieste	Residence polifunzionale	Private
	“La Meridiana” S.a.s vie Conconello, 29 34016 Opicina (Ts)	Residence polifunzionale	Private
	“Airone” S.r.l. vie delle Zudecche, 1 34131 Trieste	Residence polifunzionale	Private
	“Moschion” vie Battisti, 22 34125 Trieste	Residence polifunzionale	Private
	“Cellini” vie Cellini, 3 34132 Trieste	Residence polifunzionale	Private
	“Le Mimose” S.r.l. vie Torrebianca, 25 34132 Trieste	Residence polifunzionale	Private
	“Valdirivo “ S.r.l. vie Valdirivo, 22 34132 Trieste	Residence polifunzionale	Private
	“Zovenzoni” S.r.l. vie Zovenzoni, 6 34125 Trieste	Residence polifunzionale	Private
	“Carlo Goldoni” vie Carducci, 31 34133 Trieste	Residence polifunzionale	Private
	“La Tua Casa” vie Giulia, 1 34126 Trieste	Residence polifunzionale	Private
	“La Tua Casa” S.r.l. vie Genova, 23 34121 Trieste	Residence polifunzionale	Private
	“Albertina” S.r.l. vie Coroneo, 3 34133 Trieste	Residence polifunzionale	Private
ASS1	“Flora” vie Torrebianca, 25 34132 Trieste	Residence polifunzionale	Private
	“Villa Amica” vie Rossetti, 56 34141 Trieste	Residence polifunzionale	Private
	“Flora I” vie Valdirivo, 21 34132 Trieste	Residence polifunzionale	Private

ASS	Denominazion	Tipologjie	Nature juridiche
	“ Nuova Villa Iris” S.r.l. Log 194 34018 San Dorligo della Valle (TS)	Residence polifunzionâl	Privade
	“Le Magnolie” vie Cologna, 29/1 34127 Triest	Residence polifunzionâl	Privade
	“S. Giusto” vie Milano, 18 34132 Triest	Residence polifunzionâl	Privade
	“Sorriso” vie Gatteri, 6 34125 Triest	Residence polifunzionâl	Privade
	“Renè” S.n.c. vie S. Caterina, 5 34122 Triest	Residence polifunzionâl	Privade
	“Valy” vie S. Francesco, 40 34133 Triest	Residence polifunzionâl	Privade
	“Le Ginestre” S.r.l. vie Cellini, 3 34132 Triest	Residence polifunzionâl	Privade
	“Miramare” vie Cellini, 3 34100 Triest	Residence polifunzionâl	Privade
	“Santa Chiara.” S.r.l. vie Udine, 13 34100 Triest	Residence polifunzionâl	Privade
	Il Melograno S.r.l. “Villa Camilla” vie Revoltella, 69 34139 Triest	Residence polifunzionâl	Privade
	Mademar vie Madonna del Mare, 16 34100 Triest	Residence polifunzionâl	Privade
	“Ad Majores” S.r.l. Cors Italia, 27 34122 Triest	Residence polifunzionâl	Privade
	“Carducci” S.r.l. vie Carducci, 24 34125 Triest	Residence polifunzionâl	Privade
	“Villa Verde” S.r.l. vie S. Croce, 12 34013 Duino - Aurisina (TS)	Residence polifunzionâl	Privade
	“Fiori del Carso” s.r.l. viâl Stazione, 26/a - Aurisina 34011 Duino Aurisina (TS)	Residence polifunzionâl	Privade
	“La Fenice” S.a.s. vie Imbriani, 2 34122 Triest	Residence polifunzionâl	Privade
	“La Perla” S.a.s. vie Imbriani, 2 34122 Triest	Residence polifunzionâl	Privade
ASS2	Casa di Riposo “ La cjase” viâl Venezia Giulia, 74 III e IV plan 34071 CORMONS	Strutture protete	Publiche comunâl

ASS	Denominazion	Tipologjie	Nature juridiche
	Casa di Riposo viâl Venezia Giulia, 74 Il plan 34071 CORMONS	Strutture protete	ASP
	Casa di Riposo "Rosa Mistica" Slarc San Luigi Scrosoppi, 2 34071 CORMONS	Utence diversifacade	Privade sociâl
	Cjase alberc "Contessa Berretta" vie Dante Alighieri, 31 34070 FARE	Cjase albierc	Privade sociâl
	Casa Anziani "E. De Gressi" vie Cosolo, 19 34070 FOGLIANO DI REDIPUGLIA	Utence diversifacade	Publiche comunâl associade
	Casa di Riposo "Villa S. Giusto" Cors Italia, 244 34170 GURIZE	Residence protete	Privade sociâl
	Casa di Riposo "S. Vincenzo d'È Paoli" vie della Bona, 15 34170 GURIZE	Cjase albierc	Privade sociâl
	Congregazione Suore di Maria della Medaglia Miracolosa "Domus Mariae SS. Reginae" Cors Italia, 120 34170 GURIZE	Cjase albierc	Privade sociâl
	Istituto "Sacra Famiglia" vie Don Bosco, 66 34170 GURIZE	Cjase albierc	Privade sociâl
	Fondazione "O. Brovedani" vie Eulambio, 3 34072 GARDISCJE	Cjase albierc	Privade sociâl
	Casa di Riposo "San Salvatore " vie Campagnola, 13 34072 GARDISCJE	Utence diversifacade	Publiche comunâl
	Casa di Riposo "Casa Serena" viâl Papa Giovanni XXIII, 40 34073 GRAU	Residence protete	Publiche comunâl
	Casa di Riposo per anziani "Angelo Culot" vie Brigata Re, 31 34170 LUCININS (GURIZE)	Utence diversifacade	Publiche comunâl
	Casa albergo per anziani vie Crociera, 14 34074 MONFALCON	Utence diversifacade	Publiche comunâl
	Casa di riposo "Domenico Corradini" vie D'Annunzio, 14 34077 RONCHI DEI LEGIONARI	Utence diversifacade	Publiche comunâl associade
	ARGO Centro per le demenze e/o Alzheimer vie Trieste, 71 34075 S. CANZIAN D'ISONZO	Modul Alzheimer	Publiche comunâl associade
ASS2	"Casa Pensione I.S.A." S.r.l. vie Blaserna, 12 34074 Monfalcon (GO)	Residence polifunzionâl	Privade

ASS	Denominazion	Tipologjie	Nature juridiche
	“Casa Alloggio 2000” S.d.f. vie Blaserna, 12 34074 Monfalcon (GO)	Residence polifuzionâl	Privade
	“Sereni Orizzonti” S.r.l. vie Roma, 46/48 Pieris 34075 S. Canzian d’Isonzo (GO)	Residence polifuzionâl Modui di fasse A	Privade
ASS3	Residenza per anziani “Monsignor Nigris” vie della Maina, 28 33021 DIMPEÇ	Residence protete	Privade sociâl
	Casa di soggiorno per anziani vie Croce del Papa, 31 33013 GLEMONE	Residence protete	Publiche comunâl
	Casa di Riposo “S. Maria degli Angeli” Slarc P.G. Fioravanti, 9 33013 GLEMONE	Utence diversifacade	Privade sociâl
	Casa di Riposo “S. Maria degli Angeli” Slarc P.G. Fioravanti, 9 33013 GLEMONE	Residence protete	Publiche comunâl
	Centro Sociale Comunale vie Rosselli, 7 33010 OSÔF	Cjase albierec	Privade sociâl
	ASP “Casa degli Operai Vecchi e Inabili al Lavoro” vie Nazionale, 31 33026 PALUCE	Utence diversifacade	ASP
	Centro residenziale per anziani vie della Pineta,2 33027 PAULÂR	Cjase albierec	Privade sociâl
	ASP della Carnia “San Luigi Scrosoppi” vie Morgagni, 5 33028 TUMIEÇ	Utence diversifacade	ASP
	Pio Istituto Elemosiniere Casa di Soggiorno “Albertone del Colle” vie S. Giovanni, 8 33010 VENÇON	Cjase albierec	ASP
	Residence Stati Uniti d’America s.r.l. - Centro Anziani - vie Stati Uniti d’America, 10 33029 VILE DI CJARGNE	Cjase albierec	Privade
	“Sereni Orizzonti” S.r.l. vie S. Lucia, 51 33013 GLEMONE (UD)	Residence polifuzionâl Modui di fasse A	Privade
ASS4	Comunità alloggio di Attimis place Aldo Moro, 1 33040 ATIMIS	Comunitat di acet	Privade sociâl
	Casa di Riposo vie Ursinins Piccolo, 2 int. 23 33030 BUIE	Utence diversifacade	Publiche comunâl
ASS4	Centro Anziani di Buja vie Ursinins Piccolo, 2 int. 27 33030 BUIE	Cjase albierec	Publiche comunâl

ASS	Denominazion	Tipologjie	Nature juridiche
	Associazione Residenti Comunità alloggio vie S. Giacomo, 11 33045 ÇARGNEU	Comunitât di acet	Private sociâl
	ASP “ Casa per anziani” viâl Triest, 42 33043 CIVIDÂT	Utence diversifacade	ASP
	ASP “Daniele Moro” viâl F. Duodo, 80 33033 CODROIP	Utence diversifacade	ASP
	Casa Famiglia regionale per anziani non vedenti “Villa Masieri” vie Luseriaco, 8 33019 LUSERIÀ	Cjase albiere	Private sociâl
	Associazione Comunità alloggio anziani vie Pradielis, 11 33010 LUSEVERASA	Comunitât di acet	Private sociâl
	Comunità alloggio di Lusevera vie Vedronza, 1 33010 LUSEVERASA	Comunitât di acet	Private sociâl
	Comunità alloggio di Lusevera vie Villanova, n. 110 33010 LUSEVERASA	Comunitât di acet	Private sociâl
	Centro anziani “Nelson Rockefeller” vie Cividina, 56 33010 MAGNAN	Residence protete	Private
	Centro residenziale per Anziani “M. Stango Rodino” vie Bertagnolli, 1 33030 MAIAN	Cjase albiere	Publiche comunâl
	Residenza per anziani Zaffiro Martignacco vie della Vecchia Filatura, 26/1 33035 MARTIGNÀ	Residence protete	Private
	Centro Assistenziale “Italia Rovere Bianchi” vie Gonars, 11 33050 MORTEAN	Utence diversifacade	Publiche comunâl
	ASP “Fondazione E. Muner de Giudici” vie della Libertà, 19 33040 PRADAMAN	Utence diversifacade	ASP
	Casa di Riposo per persone non autosufficienti vie Dalmazia, 33 33028 S. DENÊL	Residence protete	ASP
	Centro Sociale Residenziale vie Gen. Cadorna, 50 33038 S. DENÊL	Cjase albiere	Publiche comunâl
	ASP Casa di Riposo “G. Sirch” vie del Klancic, 2 33049 S. PIERI DAI SCLAVONS	Utence diversifacade	ASP
ASS4	ASP “Opera Pia Coianiz” vie Coianiz, 8 33017 TARCINT	Utence diversifacade	ASP

ASS	Denominazion	Tipologjie	Nature juridiche
	Residenza Zaffiro “ Colle Verzan vie Sottocolle Verzan, 30 3017 TARCINT	Utence diversificade	Privade
	Casa di Riposo “Nobili de Pilosio” vie S. Francesco, 98 33019 TRESESIN	Utence diversificade	Pubbliche comunâl
	“S. Anna” s.r.l. vie Tellini, 1 33100 UDIN	Residence protete	Privade
	ASP “La Quiete” vie S. Agostino, 7 33100 UDIN	Utence diversificade	Privade
	Residenza “I Faggi” vie Micesio, 31 33100 UDIN	Cjase albiere	Privade sociâl
	Casa di accoglienza del clero Fraternità sacerdotale soc.coop.sociale a.r.l. vie Ellero, 3/4 33100 UDIN	Utence diversificade	Privade sociâl
	Residenza protetta “Caris” vie Montello, 55 33100 UDIN	Residence protete	Privade
	Casa provinciale Ancelle della Carità vie Crispi, 35 33100 UDIN	Utence diversificade	Privade sociâl
	“ Associazione Anziani- Casa Famiglia di Taipana” vie Roma, 46 33040 TAIPANA	Comunitât di acet	Privade sociâl
	“ Aurora” vie della Statua 1/A Fraz. Terenzano 33050 Poçui	Residence polifunzionâl	Privade
	Coop. Soc. Universiis a.r.l. vie Soffumbergo, 19 Loc. Campeglio 33040 Faedis	Residence polifunzionâl	Privade
	Ad venia S.r.l. “S.Chiara” viâl Europa Unita, 163/1 33100 Udin	Residence polifunzionâl Modui di fasse A	Privade
	“Sereni Orizzonti” vie Podgora, 16 33100 Udin	Residence polifunzionâl Modui di fasse A	Privade
	“Sereni Orizzonti” Plaža Cella, 62 33100 Udin	Residence polifunzionâl Modui di fasse A	Privade
	Sereni Orizzonti viele XXIII Marzo” viâl XXIII Marzo, 31 33100 Udin	Residence polifunzionâl Modui di fasse A	Privade
	“Sereni Orizzonti” viâl Stazione, 70 33048 S. Zuan dal Nadison	Residence polifunzionâl Modui di fasse A	Privade

ASS	Denominazion	Tipologjie	Nature juridiche
ASS4	“Sereni Orizzonti” vie Roggia, 4/1 Frazion Risan 33050 Pavie di Udin	Residence polifuzionâl Modui di fasce A	Privade
	“Villa Nimis” Soc. a.r.l. vie Roma, 38 33045 Nimis	Residence polifuzionâl Modui di fasce A	Privade
	“Sereni Orizzonti” vie Aquileia 108 Localitât Percût 33050 Pavie di Udin	Residence polifuzionâl Modui di fasce A	Privade
ASS5	Casa di Riposo per anziani vie Petrarca, 30 33041 DAEL	Residence protete	Publiche comunâl
	Casa di Riposo “Valentino Sarcinelli” vie Mercato, 12 33052 ÇARVIGNAN	Utence diversifacade	Publiche comunâl
	ASP Casa di Riposo “Umberto I” vie Sabbionera, 103 33053 TISANE	Utence diversifacade	ASP
	ASP “Ardito Desio” plaçe Garibaldi, 7 33057 PALME	Utence diversifacade	ASP
	Casa di Riposo vie Udine, 5 33050 RIVIGNAN	Cjase albiere	Publiche comunâl
	ASP “G. Chiabà” vie Cristofoli, 18 33058 S. ZORÇ DI NOIÂR	Utence diversifacade	ASP
	“Villa Rosa” S.r.l. vie S. Zenone loc. Muscli 33052 ÇARVIGNAN (UD)	Residence polifuzionâl	Privade
	“Ianus” viâl S. Marco, n. 4 33057 PALME	Residence polifuzionâl Modui di fasce A	Privade
ASS6	Comunità Alloggio per anziani vie Battisti, 77 33080 ANDREIS	Comunitât di acet	Publiche comunâl
	Casa di Soggiorno per Anziani vie Aldo Moro, 13 33081 DAVAN	Residence protete	Publiche comunâl
	ASP “Solidarietà” vie xxv Aprile, 42 33082 AZZANO DECIMO	Residence protete	ASP
	Fondazione “Micoli Toscano” vie Favetti, 7 33080 CJASTEONS	Residence protete	Fondazion di dirit privât
	ASP di “Cavasso Nuovo Fanna” vie V. Veneto, 91 33090 CJAVAÇ	Utence diversifacade	ASP
	Casa di Riposo per Anziani vie XIX Ottobre, 1 Localitât Signano 33080 CIMOLAIS	Cjase albiere	Privade sociâl

ASS	Denominazion	Tipologjie	Nature juridiche
ASS6	Soggiorno per anziani "Fondazione G. Fabricio" vie Villa Dote, 17 33090 CLAUSET	Utence diversificate	Privade sociâl
	ASP Cordenonese "Arcobaleno" vie Cervel, 68 33084 CORDENONS	Utence diversificate	ASP
	Centro diurno e Casa soggiorno per anziani "G. B. Santarossa" vie S. Francesco, 2 33080 FIUME VENETO	Cjase albierec	Publiche comunâl
	Centro Assistenza Anziani vie S. Mauro, 5 33085 MANIÀ	Utence diversificate	Publiche comunâl
	Comunità alloggio "Pellegrin" vie Cesare Battisti, 1 frazion S. Lenart 33086 MONTREÂL	Comunitât di acet	Publiche comunâl
	ASP "Daniele Moro" vie Roma, 27 33075 MORSAN	Residence protete	ASP
	ASP "Casa Lucia" vie Roma, 54 33087 PASIAN DI PORDENON	Residence protete	ASP
	ASP " Casa per anziani Umberto I" place della Motta, 12 33170 PORDENON	Residence protete	ASP
	"Casa Serena" vie Revedole, 88 33170 PORDENON	Utence diversificate	Publiche comunâl
	Centro sociale per anziani di Torre di Pordenone vie Piave, 54 33170 PORDENON	Cjase albierec	Publiche comunâl
	Residenza sociale "Casa Betania" vie Villanova, 14 33170 PORDENON	Cjase albierec	Privade sociâl
	Comunità di alloggio per anziani vie Colvera, 1 33170 PORDENON	Comunitât di acet	Privade sociâl
	Casa di Riposo vie Ettoreo, 4 33077 SACÎL	Residence protete	Publiche comunâl
	Casa per Anziani vie Piazzetta, 4 33080 S. QUARIN	Residence protete	Publiche comunâl
	Casa di Riposo della Parrocchia dei Santi Vito, Modesto e Crescenza Martiri vie Savorgano, 47 33078 S. VÎT DAL TILIMENT	Utence diversificate	Privade sociâl

ASS	Denominazion	Tipologia	Nature juridiche
	Casa di Riposo per il Clero Fondazione di Fraternità e solidarietà presbiteriale vie Savorgnano, 47/A 33078 - S. VÎT DAL TILIMENT	Utence diversificade	Privade sociâl
ASS6	Casa dell'Emigrante " C.E.A. Carnera" vie Facchina, 82 33090 SEQUALS	Utence diversificade	Publiche comunâl
	ASP di Spilimbergo viâl Barbacane, 19 33097 SPILIMBERC	Residence protete	ASP
	Fondazione "Colledani - Bulian" Borc Sant'Antonio, 8 33098 VOLESON	Cjase albierc	ASP
	Fondazione "Casa per Anziani Valeriano" vie Sottoplovie, 21 33094 Fraz. Valarian	Cjase albierc	Privade sociâl
	"La Panoramica" s.r.l. vie Roma, 10 33094 Pinçan (Pn)	Residence polifunzionâl Modui di fasse A	Privade

Dâts inzornâts ai 15 di Març dal 2012

TELESOCORS E TELEASSISTENCE

La Regjon Friûl Vignesie Julie, in graciis di une leç sui interventis di assistence domiciliâr ae popolazion (L.R. 26/'96), e à ativât il servizi di Telesocors e Telecontrol che al ven gjestît de consociade di Televita, Tesan-Televita. Il servizi al ven furnît in forme gratuite, o semi-gratuite, su la base dal redit.

Il telesocors al è un sisteme di sigurece telematic in stât di garantî la pronte ricezion dai segnâi di clamade che a vegnin dal utent 24 oris su 24, ducj i dîs dal an.

Il servizi al cjape dentri il Telecontrollo (compagnie telefoniche). Ducj i doi i servizis a costituissin la Teleassistenza Domiciliâr.

Il Telecontrol al è un servizi telefonic costant indreçât a ogni assistût al fin di furnî compagnie, scolte e monitorament des cundizions.

I SERVIZIS E I CONTRIBÛTS A DISPOSIZION DAL CITADIN

Là dal Distret/Ambit, pes personis che a àn problemis di disabilitât, o dut cês di no autosuficiencia, si pues acedi a diviers servizis ufierts de legjislazion regjonâl.

Chescj servizis a son listâts, in curt, ca sot. Par vê plui informazions si à di indreçâsi al Distret, o al Ambit socioassistenzial.

CJASE

- Contribûts par eliminâ lis barrieris architetonichis. A puedin jessi domandâts par adatâ servizis igjienics, plateformis par fâ lis scjalis e ogni strument par favorî la mobilitât
- Prioritât te assegnazion di lozaments di edilizie popolâr. A esistin agjevolazions par personis cun plui di 65 agns cun sfrat atîf
- Assegnazion di contribûts par fits onerôs
- Tarifis agjevoladis par consums di energjie eletriche par cui che al dopre machinaris salvevite
- Telefonie. Esenzion dal 50% dal canone pe telefonie fisse. Esenzion totâl par fameis cuntun component che al patis di sorditât.

TRASPUART

- a- Contribûts pal adeguament des veturis par personis tocjadis di disabilitât
- b- Esezion de tasse di imatricolazion
- c- Esezion dal bol automobilistic
- d- Servizi di traspuart su clamade (atîf in tancj Comuns par cure des associazions di volontariât)
- e- Consegne di contrassegn par parc tai puescj risiervâts ai disabili (atîf li di Dipartiments di prevenzion e Comuns)

LAVÔR

- a- Permès di lavôr par cui che al assist coniugâts no autosuficients. Certificazion daûr des Leç 104 dal 1993
- b- Congjêt straordinari par curis. Par personis cun riduzion dal 50% de capacitât di vore
- c- Assegnis di incolocabilitât

INTERVENTS ECONOMICS

- a- Pension di invaliditât civîl e assegn di acompagnament. Di domandâ al miedi di riferiment
- b- Contribûts economics. “*Social card*”
- c- Contribûts aes fameis. *Fonts pe autonomie possibile*. Su la fonde dal redit e dal nivel di pierdite de autonomie a vegnin erogâts fonts pe assistance davuelte dai familiârs, o par contrats cun assistents familiârs (badantis) (L.R. 6 dal 2006)
- d- *Fonts grâfs e une vore grâfs* (L.R. 17 dai 30 di Dicembar dal 2008). Al è un font speciâl par personis cun lesions cerebrâls une vore gravis, mielolesions e/o risultâts impuartants di patologjiis neurologjichis evolutivis.

MISURIS DI PROTEZION

Aministradôr di supuart. In cundizions di fragjilitât sociâl, o sanitarie, al è pussibil domandâ la nomine di un amministradôr di supuart che si interessi de gjestion economiche dai bens de persone. (L.6/2004 e L.R. 19 dai 16 di Novembar dal 2010).

I SERVIZI DE AREE MATERNE INFANTÎL DE ETÂT EVOLUTIVE E DISABILITÂT

I Servizi de aree materne infantîl a davuelzin ativitât di promozion de salût, prevenzion e interventiis terapeutics riabilitatîfs indreçâts a sostignî il disvilup tes tapis evolutivis principâls e a miorâ lis cundizions di vite de infanzie, de adollescence, de femine, dal om, de famee e des personis in cundizion di disabilitât, garantint, dulà che al è necessari, mediazion culturâl e interpretariât.

A garantissin, cun di plui, la valutazion e la poie ae gjenitôrs e ai minôrs su segnalazion, o domandade, de autoritât judiziarie (Tribunâl pai Minôrs e/o Tribunâl Ordenari).

CONSULTORI FAMILIÂR

Il Consultori familiâr al è un servizi distretuâl destinât ae tutele de salût fisiche, psichiche e sociâl de femine, de cubie, de famee, dai minôrs e dai adollescents.

Il model istituzionâl e organizatîf dai serviziis dal Consultori si caraterize pe multidissiplinaritât dal grup di lavôr e pe integrazion tra ativitâts sanitariis e psico-sociâls. Tal Consultori familiâr e lavore une scudare formade di diviersis figuris professionâls: gjinecolic, ostetriche, assistente sanitarie, pediatri, psicolic e assistent sociâl.

Il Consultori familiâr al garantis:

- consulenze specialistiche ambulatoriâl ostetriche gjinecologjiche
- assistance ae gravidance (cors pre- e post-part) e al latoeç (cors di massaç al frut);
- educazion ae sessualitât e ae procreazion responsabile (contracezion)

- valutazion e poie des capacitâts dai gjenitôrs
- assistance aes feminis e aes cubiis che a domandin la interuzion volontarie de gravidance
- assistance aes feminis e aes cubiis cun problemis di sterilitât (ambulatori pe procreazion assistude dal miedi)
- assistance al singul, ae cubie e ae famee sui temis che a rivuardin lis relaziions familiârs (separazion/divorzi)
- assistance aes feminis pes problematichis leadis ae menopause
- consulence tai percors di adozion e affidament
- tutele des fameis imigradis cu la presince , daûr di une domande, de mediazion culturâl.

Il Consultori familiâr al è un servizi a acès diret che nol domande la impegnative dal miedi di medisine gjenerâl. Par leç l'acès dai minôrs nol è vincolât ae presince, e nancje ae autorizazion dai gjenitôrs.

Si jentre, ancje cjapant apontament, contatant par telefon, o presentantsi di persone, tai oraris di viertidure de segretarie.

SCUADRE MULTIDISCIPLINÂR TERITORIÂL PE ETÂT EVOLUTIVE / DISABILITÂT

La squadre multidisciplinâr teritoriâl - e je un grup multiprofessionâl di operadôrs componût di neuropsichiatri infantîl, psilogic, assistent sociâl, terapiste de riabilitazion logopediche e neuropsicomotorie - e à il compit di progjetâ, coordinâ, cjapâ sù il caric dai cês e elaborâ il progjet di vite des personis cun disabilitât e/o handicap.

La squadre multidisciplinâr teritoriâl, in colaborazion cu la Neuropsichiatrie infantîl, e esercite funziions di intervent e di tutele te aree de disabilitât e de etât evolutive (di 0 a 18 agns), cun rivuart particolâr ae prevenzion, diagnosi, cure e riabilitazion, dai disordins dal disvilup dal frut e dal adollescent tes sôs diviersis liniis di espression (neuropsicomotorie, linguistiche, cognitive, inteletive e relazionâl).

In particolâr e garantis:

- valutazion, diagnosi e intervent terapeutico-riabilitatîf par minôrs cun intart tes tapis principâls dal disvilup infantîl
- valutazion, diagnosi e riabilitazion dai disturps dal lengaç e de comunicazion, disturps de funziion motorie e dai aprendiments scolastics;
- valutazion, diagnosi e interventi terapeutics pai disturps de sfere afetive-emozionâl e dal compuartament
- cjapade in caric dal frut/adollescent cun limitaziions dal funzionament cognitîf, cun disabilitâts psichichis, sensoriâls, neuromotoriis e dal compuartament adatîf
- strutturazion di progjets di vite specifics pe continuitât de cjapade in caric dal frut, zovin e adult in cundiziions di disabilitât
- ativazion des Unitâts di valutazion distretuâls disabilitât/Handicap (UVDH), par realizâ, o tornâ a definî i progjets di vite indreçâts aes dibisugnis complessis dai minôrs/adulats in cundizion di disabilitât
- valutaziions psicodiagnostiche di control, dal stât di peiorament par predisponi la documentazion cliniche cui fins di aciertaments de Comission Invaliditât/Handicap, L.68/99 e FAP (progjets pe promozion de autonomie e vite indipendente).

La squadre e labore adun cui Servizis delegâts pe Disabilitât par elaborâ il progjet di vite des personis cun disabilitât cul fin di garantî la continuitât dai interventi te etât evolutive e te etât adulte.

Pal acès al servizi si à di contatâ par telefon, o presentâsi di persone tai oraris di viertidure.

NEUROPSICHIATRIE DE INFANZIE E DE ADOLESCENCE

I Servizis di neuropsichiatrie (NPI) a son structuris operativis interdissiplinârs, pe prevenzion, diagnosi, cure e riabilitazion des patologjiis neurologjichis, neuropsicologjichis e/o psichiatriche di infanzie e de adolescence (di 0 a 18 agns) e di ducj i disordins dal disvilup dal frut in dutis lis sôs liniis di espression (psicomotorie, linguistiche, cognitive, inteletive e relazionâl).

La NPI e je organizade in maniere divierse tes Aziendis sanitariis regionâls. In cualchi cês e je un servizi autonom, in altris e je zontade al Dipartiment di salût mentâl. Par solit e davuelç ativitât a nivel

distretuâl, ancje se ciertis funzions a son concentradis a nivel aziendâl.

A nivel distretuâl la NPI e garantîs la funzion diagnostiche cliniche pai fruts e pai adolents cun problemis neuropsichiatricis e e met in vore la cjapade in caric terapeutiche riabilitative in colaborazion cui operadôrs des Scuadris Multidisciplinârs ancje par elaborâ il progjet di vite.

La NPI e viôt, drenti dai progjets, de valutazion, diagnosi, cure e riabilitazion di:

- fruts cun intart, o disturb dal disvilup tai prins agns di vite
- fruts cun autism e disturps gjeneralizâts dal disvilup
- fruts e adolents cun problemis neurologjics e neuropsicologjics congenits, o acquisîts
- fruts cun psicopatologjiis
- adolents cun disturps dal umôr, de personalitât, dal pinsîr, dal costum.

Ae NPI si jentre daûr di invît des Scuadris multidisciplinârs teritoriâls di ducj i Distrets sanitaris de Aziende, di domande dai reparts ospedalîrs, o di pront socors, di domande dai pediatri di libare sielte e dai miedis di medisine gjenerâl.

IL SPORTELE UNIC - ANAGRAFE SANITARIE

Al è un ufici viert ai citadins residents e no residents (talians e forescj), che al garantîs chestis prestazions:

- iscrizion al servizi sanitari nazionâl e consegne de tessare sanitarie;
- sielte dal miedi di medisine gjenerâl e dal pediatri di libare sielte;
- ativazion de Cjarte Regjonâl dai Servizi;
- assistance sanitarie tal forest;
- esenzions ticket (par patologjie, invaliditât, etât/redit);
- acetazion des domandis par ativâ il Telesocors

La assistance specialistiche e cjape drenti lis visitis, lis prestazions specialistichis, di diagnostiche strumentâl e di laboratori previodudis de normative in vore.

La ativitât e ven davuelte in regjim ambulatoriâl li de sede distretuâl, invece la ativitât a domicili e je riservade a chês personis che, par vie des cundizions gravis di disabilitât, si cjatin te impussibilitât di podê jessi traspuartadis.

La prenotazion des visitis e dai esams e pues jessi fate par mieç:

- dal Numar unic Call center Salût e Sociâl: 848 448 884
- dai sportei CUP aziendai e interaziendai

La prescrizion su impegnative no covente pes visitis specialistichis di: oculistiche (dome pes prestazions optometriche), odontoiatrie, ostetricie e gjinecologjie, pediatrie (dome pai assistûts che no àn fat la sielte dal pediatri di libare sielte), psichiatrie.

I SERVIZI PE RIABILITAZION

RIABILITAZION TAI PLANS REGJONÂI

La riabilitazion e je une jenfri lis areis di rilevance e complessitât plui altis dal servizi sanitari regjonâl e in particolâr dai servizis teritoriâi.

Cualchidun jenfri i servizis descritti parsore (p.e. RSA, assistance riabilitative domiciliâr), o chi sot (p.e. dipartiment di salût mentâl, struturis ospedalieris) a davuelzin ativitâts riabilitativis impuartantis.

In chest cjapitul si listin dutis lis diviersis ativitâts riabilitativis integradis davueltis sul teritori.

Il Plan regjonâl de riabilitazion (2004) al dîs che “il procès (ri)abilitatîf al cjape drenti intervent integrâts di ordin sanitari, educatîf e sociâl.

In gjenerâl, l'intervent riabilitatîf al è orientât a otignî cualchi obietîf prioritari:

- il recupar di une competence funzionâl che, par resons patologjichis, e je stade pierdude
- la evocazion di une competence che no si è presentade dilunc dal disvilup
- la limitazion ae regression funzionâl cirint di cambiâ la storie naturâl des malatiis cronichis

degenerativis redusint i fatôrs di pericol, valorizant lis abilitâts restadis e dominant la progression de disabilitât

- il disvilup, o il mantigniment, des capacitâts di davuelzi lis ativitâts de vite cuotidiane
- la individuazion di formulis che a facilitin alternativis
- la cressite de persone in gracie dal miorament, mantigniment e/o recupar di ategjaments, adament e socialitât che a pandin la viertidure viers l'esterni, lis relazions cun chei altris, lis interazions cul ambient, o i fats de vite.”

Par fâ un progjet riabilitatîf al covente predisponi struments di integrazion e di squadre multi professionâls.

Lis normis regionâls a previodin dôs tipologjiis di struments organizatîfs des scuadris multi professionâls:

- la L.R. 41 dal 1996 e fevele di Squadre multi professionâl de disabilitât
- chês altris normis a fevelin di Unitâts di valutazion distretuâls.

I compits des scuadris a son:

- a) cjpade in caric dai cês
- b) elaborazion dal progjet di vite, cu la condivison e la partecipazion de persone disabile e de sô famee
- c) continuitât dai interventis.

Elencâ dome lis structuris e i servizis che a esistin nol baste, duncje, par descrivi dutis lis ativitâts davuelteis, in particolâr te etât evolutive.

I percorsi riabilitatîfs si diferenziin su la fonde dal fat che il pazient al sei in fase acude, o riacutizade, o in fase croniche.

Par capî miôr il procès riabilitatîf e la rêt regionâl a chel colegât, si ripuartin, ca sot, i schemis gjavâts fûr dal “Plan regionâl de riabilitazion” 2004.

In chest cjpaitul no je tratade la riabilitazion ospedaliere.

BISUGN RIABILITATÎF PAR PROBLEMIS ACUTS, ACUTIZÂTS O POST-ACUTS

			<i>Setting riabilitatîf just</i>
<i>Riabilitatîf</i>	<i>Assistenziâl</i>	<i>Clinic</i>	
C	C	C	ospedalîr
C	C / S	S / C	
C / S	C / S	C / S	
S / C	C	S / C	residenziâl a timp curt
S / C	C / S	S	
S	C	S	residenzial a timp lunc
S / C	C / S	S	a cicli diurni
S / C	S / C	S	domiciliâr
S / C	S / C	S	ambulatoriâl

Leiende: C = complès; S =sempliç

BISUGN RIABILITATÎF TE FASE DE CRONICITÂT

<i>Dimensions de dibisugne</i>			<i>Setting riabilitatîf just</i>
<i>Riabilitatîf</i>	<i>Assistenziâl</i>	<i>Clinic</i>	
S	C / S	S	residenziâl a timp curt
S	C	S	residenzial a timp lunc
S	C / S	S	a cicli diurni
S	S / C	S	domiciliâr
S	S / C	S	ambulatoriâl

Leiende: C = complès; S =sempliç

SERVIZIS E ATIVITÂTS SOCIOASSISTENZIÂLS

In chest nivel assistenziâl, si insuazin i servizis sociosanitaris residenziâi elencâts chi sot pe fase:

a) intensive-estensive:

- RSA extra-ospedaliere, cun presince mediche, infermieristiche e riabilitative adeguate aes esigjencis dai pazients
- RSA ubicadis drentri, o dongje, dal ospedâl che no davuelzin funzion di degjence post-acude
- “Progetto Spilimberg”, dedicât ai sogjets tetra/paraplegjics
- residencis sanitariis a timp curt par personis dipendentis di alcul
- struturis di riabilitazion convenzionadis, presints tes cjasis di cure privadis, o in cualchi presidi a timp curt ex art 26.

b) di assistance lungje:

- struturis de associazion “La Nostra Famiglia”, par disabii in etât evolutive
- struturis protetis par adults disabii
- residencis psichiatricis a basse intensitât assistenziâl, cence presince di operadôrs su lis 24 oris
- istitût regjonâl Rittmeyer, pai varps, di Triest.

La riabilitazion semiresidenziâl garantide tal nivel distretuâl/dal ambit e ven fate in:

- centris diurnis e struturis convenzionadis pe etât evolutive
- centris diurnis par disabii pôc grâfs in etât adulte ex L.R. 41/1996
- centris diurnis par anzians.

SERVIZIS E ATIVITÂTS SOCIOASSISTENZIÂLS

Tal nivel di assistance sociâl a son i servizis e lis ativitâts socioassistenziâls, a caric totâl de utence/Comun, là che al va garantît “se al covente” l’intervent riabilitatîf, daûr des indicazions/prescrizions formuladis dal specialist pal singul subiet.

Indi fasin part:

- lis cjasis di acet, i grups apartament e i centris diurnis par disabii pôc grâfs (ex L.R. 41/1996)
- lis residencis par anzians autosuficients e chês ex L.R. 19/1997
- cierts centris diurnis par anzians (cence ativitâts sanitariis)
- la assistance domiciliâr (SAD).

Intindint la riabilitazion in sens slargjât, daûr dal Plan regjonâl, su la fonde de L.R. 41 dal 1996, i Comuns a sigurin la integrazion des personis disabiliis tal ambient familiâr e sociâl di apartignince par mieç dai servizis e dai interventi a dute la popolazion e a metin in vore chescj interventi e servizis di caratar specific:

- a) prestazions leadis al supuart socioassistenziâl scolastic
- b) ativitât integrative di valence socioeducative tai asîi nît, tes scuclis di ogni ordin e grât nomenadis tal decret legjislatîf dai 16 di Avrîl dal 1994, n. 297, e ancje in ambit extrascolastic
- c) ativazion e poie di modalitâts individuâls di traspuart
- d) servizi di aiût personâl
- e) centris socioriabilitatîfs e educatîfs diurnis par personis disabiliis jenfri i 14 e i 35 agns di etât
- f) centris socioriabilitatîfs e educatîfs diurnis par int di plui di cincuant agns cun disabilitât stabile, che si puedin inviâ ancje drentri des struturis nomenadis ae letare e)
- g) soluzions abitativis protetis alternativis ae istituzionalizazion
- h) centris residenziâi par grâfs e une vore grâfs
- i) ativitâts indreçadis a sigurâ l’inseriment lavoratîf.

UFIERTE RESIDENZIÂL

La ufierte residenziâl si presente in regjon cun variis tipologjiis, daûr de analisi cussì come che e ven spiegade chi sot. Lis sôs carateristichis strutturâls e organizativis a son disciplinadis dal “Regolament di esecuzion, previodût pes structuris di acet residenziâl pai fins assistenziâi, dai comis 3 e 4 dal art. 15 de LR 19.5.1988 n. 33”, aprovât cun DPGR 14.2.1990 n. 083/Pres.

SOLUZIONI ABITATIVIS

Tal teritori regjonâl si cjate un numar impuartant di cjasis di acet. A son servizis gnûfs, une vore diviers un di chel altri, nassûts tant che rispueste contingjente al fenomen dal slungjament de durade de vite medie des personis disabilis e leade al vignî mancûl de pussibilitât di assistence de bande dal nucli familiâr.

La tipologjie dai utents e je cetant varie e no si pues dal sigûr no comprimi tal concet di “disabilitât lizere”; chescj servizis a son organizâts in mût di sigurâ une interazion fuarte cul teritori e cul ûs integrât di chei altris servizis esistents, prin di dut cui Centris diurnis.

ISTITÛTS PAR PERSONIS DISABILIS

In rispueste ae dibisugne residenziâl, a operin in regjon trê structuris, di nature private, che si cjatin a:

- Migjee (GO), centri residenziâl psicopedagogjic “Villa S. Maria della pace”
- Fraelà (UD), l’Istitût medic pedagogjic “S. Maria dei Colli”
- S. Marie la Lungje (UD), il “Piccolo Cottolengo di Don Orione”. Chestis structuris a acetin ancje utence grave e une vore grave, cun disabilitât dovude a un deficit psychic e/o fisic, in tancj câs aromai cronicizât
- Palme Sotselve, Centri Residenziâl “Ai Girasoli” gjestît dal CAMPP.

Ai ospits di chescj istitûts ur covente une continuitât di prestazions sanitariis che no simpri a son garantidis in maniere suficiente dal Sisteme Sanitari Regjonâl. Dome tal câs dal istitût di Fraelà (UD) e esist une convenzion ex art. 26 de leç 833/’78.

Al va marcât che no dutis chestis structuris a son compagnis. I istitûts di Migjee e di Fraelà a presentin une conotazion riabilitative plui impuartante e si caraterizin pai servizis diurnis ancje a utence no residenziâl e plui basse ricetivitât. L’Istitût di Fraelà, cemût che za dit in precedence al dispon di une scuele primarie interne, al acete ancje fruts.

Par completece di esposizion, e va segnalade la presince in regjon di structuris privadis za convenzionadis cu lis Aziendis sanitariis che a dan fûr, a pro des personis disabilis, prestazions di caratar riabilitatîf sanitari e, daûr dal art. 11 de L.R. 41/’96, a partecipin ae realizazion dai obietîfs de leç stesse, tal ambit des competencis esercitadis daûr de normative in vore.

CENTRIS SOCI RIABILITATÎFS E EDUCATÎFS DIURNIS

I Centris soci riabilitatîfs e educatîfs diurnis a rapresentin il strument che al permet ae persone disabile la proscuzion, cence soluzion di continuitât, de opare di integrazion e socializazion inviate prime, e ancje il recupar des potenzialitâts ancjemò presintis par rivâ al nivel plui alt di autonomie. Daûr di chest pont di viste no àn di calculâsi obietîfs definitîfs pai utents.

I Centris Diurnis a davuelzin chestis funzions specifichis:

- Sociâl, indreçade al recupar e ae promozion sociâl de persone, finalizade ancje al so mantigniment te sfere de famee e tal contest sociâl di riferiment
- Riabilitative, par recuperâ il plui pussibil lis potenzialitâts, o par mantignî lis autonomiis cuistadis, valintsi dal complès di azions coordinadis e integradis di nature sanitarie e socioassistenziâl

- Educative, cul fin di davuelzi azions par disvilupâ cognossincis, abilitâts e atitudins di gjenar comunicatîf e sociâl, funzionâls a formis che a gratifichin la vite di relazion; la azion e ven slargjade ancje al ambient esterni par creâ spazis e cundizions di integrazion cu la comunitât di riferiment, cun atenzion particulâr ai ambients sportîfs, sociâi e culturâi
- Assistenzial, indreçade a garantî prestazions di base pe cure e pe sigurece de persone e a permeti il davuelziment de vite cuotidianes tes diversis situazions.

I Centris diurnis, a previodin intervents socioriabilitatîfs e assistenziâi bogns a sodisfâ i bisugns dai utents, metint in vore, par altri, chestis ativitâts:

- educativis pe ae autonomie personâl
- di socializazion
- educativis cun significât pal plui psicomotori
- educativis cun significât pal plui ocupazionâl
- smiradis a mantignî il nivel culturâl
- di gjenar therapeutic-riabilitatîf

I Centris, cun riferiment ae funzion educative, a àn di podê garantî, in câs di dibisugne, la assistence a domicili.

L'orari di funzionament al à di jessi sigurât par no mancul di siet oris in dì e par un massim di cinc dîs par setemane; l'eventuâl sprolungjament al sest dì al sarà valutât su la base di situazions socioassistenzialis gravis sot dal profîl familiâr e no par fuarce par ducj i Centris.

Si à, cun di plui, di previodi la pussibilitât di doprâ in maniere flessibil la strutture di bande dai utents, ven a stâi si à di permeti la frecuece no continuative, o par fassis orariis, o daûr di altris modalitâts in linie cu lis dibisugns des personis disabili e des lôr fameis.

La utence e je costituide di utents cun disabilitât medie grâv, grâf, une vore grâf di etât superiôr ai 14 agns.

UFIERTE RIABILITATIVE EXTRAOSPEDALIERE A TAMP LUNC PAR DISABII, ADULTS E FRUTS

Tipologjie ufierte	Capacitât
Residencis aree infantîl	
ASS 6	
La Nostra Famiglia	27
Residencis L. 41/'96 aree adults	
ASS 1	
Centri residenziâl par grâfs e une vore grâfs	30
ASS 2	
Centri residenziâl par grâfs e une vore grâfs	24
ASS 3	
Comunitât di Rinascita	8
Centri residenziâl par grâfs e une vore grâfs	0
ASS 4	49
Centri residenziâl par grâfs e une vore grâfs	24 res. 25 Diurni
Comunitât Piorgiorgio ex art.26	22
Ist. Miedi Psicopedagogjic ex art.26	27
ASS 5	
Centri residenziâl "Ai Girasoli" CAMPP	20 + 4
ASS 6	
Centri residenziâl par grâfs e une vore grâfs	43
Totâl adults	154

La ufierte par chescj sogjets e je completade di servizis a cicli diurni dedicâts ae etât evolutive e ae aree adulte.

SERVIZI A CICLI DIURNI IN ETÂT EVOLUTIVE

Tipologjie di ufierte	Capacitât atuâl	
	Utents	Struturis
Servizi a cicli diurni ex art 26 pe etât evolutive		
Ass.n La Nostra Famiglia (Pasian di Prât -ASS 4)	110	1
Ass.n La Nostra Famiglia (S.Vît dal Til. - ASS 6)	180	1
Totâl servizi a cicli diurni etât evol.	290	2

SERVIZI A CICLI DIURNI IN ETÂT ADULTE

Tipologjie di ufierte	Capacitât atuâl	
	Utents	Struturis
Servizis diurnis nomenâts te L. 41/96 e gjestîts dai ents daûr de stesse normative		
ASS 1	179	10
ASS 2	144	12
ASS 3	53	3
ASS 4	308	19
ASS 5 (CAMPP)	135	9
ASS 6	251	16
Totâl	1008	63
Servizi a cicli diurni ex art. 26 /833		
Comunitât di Rinascita (ASS 3)	5	1
Comunitât Piergiorgio(ASS 4)	20	1
Centri Miedi Pedagogjic Santa Maria dei Colli Fraelà di Tresesin (ASS 4)	35	1
Totâl	60	3
Totâl servizi a cicli diurni par adults	1068	66

**IRCCS E.MEDEA LA NOSTRA FAMIGLIA
PÔL REGJONÂL DAL FRIÛL VIGNESIE JULIE**



Associazione "La Nostra Famiglia" - IRCCS E. Medea - Presidi di riabilitazione e di ricerche scientifiche tal setôr de neuroriabilitazion de etât evolutive - Sede di S. Vît dal Tiliment PN

La Associazione "La Nostra Famiglia", presint tal teritori regjonâl di cincuant agns, e je une jenfri lis realtâts plui articoladis de riabilitazion, cun atenzion particulâr ae etât evolutive e e fâs part di une rê, nazionâl e internazionâl, che e je costituide di un IRCCS multicentric (cuatri pôi scientifics in Lombardie, Venit, Pulie e Friûl Vignesie Julie) e di trentecinc presidis di riabilitazion extra ospedaliere.

Cun decret leç dal Ministeri de Sanitât e dal Ministeri de Universitât e Ricerche Scientifiche dd.31/07/1998 al è stât slargjât il ricognossiment di IRCCS ae sede di S. Vît dal Tiliment (PN), cu la sede distacade di Pasiàn di Prât (UD).

IL IRCCS E. Medea - La Nostra Famiglia e rapresente, te regjon Friûl Vignesie Julie, un sisteme caraterizât de continuitât de assistence e al è stât dal dut incuadrât de programazion regjonâl. La peculiaritât di chest sisteme e je la ativitât di riabilitazion, pe plui part indreçade ae etât evolutive, che e cjape dentri ancje la part diagnostiche e valutative ai fins funzionâi e de ativitât di ricerche scientifiche.

La ativitât di riabilitazion si indrece a une dibisugne riabilitative complesse e e je finalizade viers cuatri obietîfs:

- il recupar di une competence funzionâl che, par resons patologjichis, e je comprometude
- la evocazion di une competence che no je saltade fûr dilunc dal disvilup
- la dibisugne di meti une bariere ae regression funzionâl
- la pussibilitât di cjatâ formulis funzionâls che a facilitin alternativis.

Il fin de ativitât scientifiche e di ricerche de IRCCS E. Medea La Nostra Famiglia al è di disvilupâ cognossincis e competencis che a puedin puartâ un contribût a:

- prevignî lis diversis formis di disabilitâts fisichis, psichichis e sensoriâls
- inricjî la comprension fisiopatologjiche (i mecanisims di malatie) des diversis patologjiis neuropsichiatriche de etât evolutive
- limitândi lis consecuencis, contribuint al reinseriment sociâl dal pazient
- fâ un control scientific des ipotesis riabilitativis

- validâ in maniere científiche e meti a disposizion de comunitât proceduris e metodologjiiis di intervent riabilitatîf, sanitari, educatîf-formatîf e sociâl.

I compits assegnâts ae IRCCS E.Medea - La Nostra Famiglia tal ambit de regjon Friûl Vignesie Julie a puedin duncje riassumisi in:

- assistance riabilitative ospedaliere e extra ospedaliere
- ricercje científiche
- formazion e inzornament
- didatiche e istruzion.

ASSISTENCE RIABILITATIVE OSPEDALIERE

La programazion regjonâl e à assegnât al IRCCS E.Medea - La Nostra Famiglia la funzion di Unitât pes Disabilitâts Gravis in Etât Evolutive (UDGEE), identificant la mission, il nivel di intervent e la competence tal setôr de alte specialitât riabilitative.

In chest setôr la Regjon e à definît in 20 puescj jet la dotazion de UDGEE (10 pal bacin regjonâl e 10 pal bacin extra regjonâl).

La Unitât pes Disabilitâts Gravis in Etât Evolutive e je destinade di pueste a frontâ i problemis diagnostics valutatîfs e rieducatîfs grâfs e complès, dai risultâts di patologjiiis motoriis e cognitivis, congjenitis o acquisidis, de etât evolutive. E opere tal bacin regjonâl e extra regjonâl.

La funzion descrite chi parsore e ven davuelte:

- a pro dai reparts specialistics par acûts, su la base di acuardis cui reparts interessâts
- tal ambit dal ricovar riabilitatîf in regjim ordenari e/o di day hospital.

La squadre direte dal dirigjent medic de unitât operative e je componude di personâl specialistic des diviersis disciplinis riabilitativis e di assistance sanitarie e une schirie di relacions funzionâls e operativis cui reparts di alte specialitât de Aziende Ospedaliere Universitarie di Udin.

La Unitât di alte specializazion pes disabilitâts gravis de etât evolutive e à, in struc, chescj obietîfs primaris:

- valutazion de cause de malatie, funzionâl e formulazion dal progjet riabilitatîf e dal program therapeutic, e ancje control de sô realizazion in chescj setôrs:
 - disturps evolutîfs e acquisîts dal lengaç
 - disturps evolutîfs e acquisîts neuropsicologjics specificis
 - disturps neuropsicologjics associâts a epilessie e a altris disordins eletrics
 - intart mentâl e disordins dal spetri autistic
 - disturps psicopatologjics grancj e piçui
 - disturps neurologjics e motoris
 - disturps otorinolaringoiatrics e ipoacusie, o sorditât
 - disturps gnervôs
- ativitât di ricercje cliniche e documentazion dal progrès scientific tal setôr de riabilitazion de etât evolutive
- progjetazion e validazion di presidis ortesics e jutoris, sperimentazion di materiâl e di modalitâts operative gnovis (jutoris pe comunicazion, pal control dal ambient, pal moviment)
- osservazion epidemiologjiche e istituzion di bancjis di dâts.

Cumò, in spiete de sô colocazion definitive tal ambit dal dipartiment materni infantîl de Aziende Ospedaliere Universitarie di Udin, dongje dal paveon Petracco, la UDGEE e davuelç la sô ativitât tal paveon Scrosoppi de stesse aziende, tant che day-hospital.

RICERCJE SIENTIFICHE

I IRCCS a nassin tant che struturis dulà che la ricercje sanitarie e ven fate adun cu lis prestazions di ricovar e cure e la ativitât di formazion dai operadôrs.

La ricercje científiche de IRCCS E.Medea La Nostra Famiglia, pôl regjonâl dal Friûl Vignesie Julie, e je organizade ator di cinc filons:

1. Neuropsicologjie
2. Neurolinguistiche
3. Psicopatologjie evolutive

4. Neuroimagjins
5. Neurosciencis clinichis

Ore presint i doi filons di ricercje plui complesse dal pôl a rivuardin:

- 1) la metode a pont di struments standardizâts pe diagnosi e misurazion dai efets riabilitatîfs tal ambit dai disturps evolutîfs e acuisîts dal lengaç tal frut e dai disturps neuropsicologjics evolutîfs e acuisîts
- 2) il studi dai efets des macro- e micro-malformazions cerebrâls e des anomalîis neurofisiologjichis tai disturps dal disvilup.

ASSISTENZE RIABILITATIVE EXTRA-OSPEDALIERE

I presidis di riabilitazion di S.Vît dal Tiliment.(PN) e Pasiàn di Prât (UD) a son structuris sanitariis extra ospedalièris che a operin in convenzion/increditament tal Servizi Sanitari Regjonâl e a son finalizadis al recupar funzionâl, cun interventis par solit interdissiplinârs, che a sigurin la cjapade in caric globâl dal sogjet, par plui in etât evolutive.

I presidis a fasin ativitât diagnostiche e riabilitative extra ospedaliere.

La diagnosi cliniche-funzionâl e je finalizade ae definizion dal profil di competencis propriis di ogni sogjet tes diviersis areis di disvilup (motori, inteletîf, afetîf, relazionâl, neuropsicologjic, dal aprendiment) cul fin di prontâ, di bande de squadre, un plan personalizât di intervent.

La ativitât di riabilitazion e je finalizade al recupar des funzions comprometudis (motoriis, psichichis e sensoriâls) e e je dade fûr in forme residenziâl, diurne, ambulatoriâl, domiciliâr e extra ospedaliere. Cheste e sigure di personalizâ l'intervent riabilitatîf par rivâ al nivel plui alt pussibil di autonomie funzionâl dal sogjet tal so ambient familiâr, scolastic, lavoratîf e sociâl.

Tal percors riabilitatîf al ven formulât e metût in vore il plan personalizât di intervent riabilitatîf e a vegnin siguradis lis fasis seguitivis dal monitorament par mieç dal comun e coordinât dal personâl medic, di psicolics e dal personâl de aree riabilitative tai setôrs de fisioterapia, de logopedie, de neuro e psicomotricitât de etât evolutive, de terapie ocupazionâl, de rieducazion neurovisive e oculistiche pal strabisim, de rieducazion neuropsicologjiche, dal intervent psicoeducatîf e dal supuart psicologjic.

Il plan personalizât di intervent al previôt, se e covente, ancje la consulente ae scuele, cul fin di judâ la integrazion scolastiche e dâ une poie psicoeducative ae famee.

I centris a son indotâts di strumentazion specifiche e di pissine terapeutiche pe ativitât di idrochinesiterapie.

ISTRUZION E FORMAZION

Dal moment che si fevele di etât evolutive, tai presidis di riabilitazion si saldin, in maniere evidente, doi dirits tutelâts de Costituzione e che dal pont di viste operatîf no si puedin dividi un di chel altri: il dirit ae salût, motivazion principâl de presince in tun presidi di riabilitazion di un sogjet disabil, e il dirit al studi.

Tal contest dal percors riabilitatîf a àn di jessi, sì che duncje, garantîts ai utents, di bande des Istituzions competentis, dentri dai presidis di riabilitazion, percors scolastics e formatîfs che a son, cun di plui, necessariis pal percors riabilitatîf.

Ai sogjets che a frequentin il presidi di riabilitazion in forme residenziâl e diurne al ven, duncje, sigurât l'oblic scolastic cu la presince di insegnants specializâts.

Dongje dai presidis, di fat, a funzionin:

- la scuele de infanzie paritarie integrate cun progjets psicoeducatîfs par subiets in etât prescolâr
- la scuele primarie statâl dipendente dai Circui didactics teritoriâi
- cors di formazion professionâi increditâts de Regjon FVJ.

FORMAZION E INZORNAMENT

La formazion e l'inzornament a àn obietîfs specifics, coerents cu la ativitât assistenziâl e di ricercje scientifiche, a àn caratar continuatîf e a vegnin valutâts in maniere periodiche.

L'IRCCS E.Medeo -La Nostra Famiglia al programe e al fâs ativitâts formativis dai operadôrs sanitariis te suaze dal sisteme ECM nazionâl e regjonâl.

CISI - CONSORZI ISONTIN SERVIZIS INTEGRÂTS



Il Consorzi Isontin Servizis Integrâts al è un Ent locâl che al consorzie ducj e 25 i Comuns dal teritori provinciâl e la Provincie di Gurize. Al opare su dut il teritori provinciâl e al gjestîs servizis e intervents a pro di personis disabilis zovinis e adultis daûr de L.R. 41/'96. Al à il fin di assistî, tutelâ, promovî e integrâ lis personis disabilis, cun atenzion particolâr ae cualitât complessive de lôr vite. Lis modalitâts di intervent a previodin di mantignî la persone tal so ambient familiâr e sociâl e di superâ ogni stât di emargjinazion.

Il CISI al à sede a Gardiscje (GO) vie Zorutti, 35.

TIPOLOGJIE DE UTENCE

I servizis dal Consorzi a acetin personis cun disabilitât lizere, medie, grâf e une vore grâf, fisiche, psichiche e/o sensoriâl, residentis in Provincie di Gurize che a vedin adempît al oblic scolastic. A puedin jessi acetadis ancje personis residentis fûr de Provincie di Gurize, dopo la verifiche e la valutazion de compatibilitât tecniche/economiche cu la organizazion dai servizis, su la fonde di convenzions di pueste cul Comun competent par domicili di socors, che a previodin il paiament al Consorzi dal cost dal servizi gjoldût.

TIPOLOGJIE DAI INTERVENTS

E je chês stabilide dal art. 6 de L. R. N. 41/'96, ven a stâi: ativitâts indreçadis a sigurâ integrazions lavorativis daûr de L.R. 17/'94.; Centris socioriabilitatîfs e educatîfs diurnis par personis disabilis jenfri i 14 e 35 agns di etât e cun plui di trentecinc agns; Residence protete par disabii grâfs e une vore grâfs.

MODALITÂT DI ACÈS

La domande di acet, compilade su cjarte semplice, e à di jessi indreçade ae Direzion dal C.I.S.I. L'acet de persone disabile al ven fat daspò di motivade propueste de Scuadre Multidissiplinâr de Aziende pai Servizis Sanitaris n. 2 Isontine, garant dal "progjet di vite" dal utent. La A.S.S. n.2 e cjape dentri ancje i Servizis sociâi di base cul fin di provâ a cirî, in maniere preventive, dutis lis soluzions alternativis ae residenzialitât, e e scrîf sul câs une relazion/verbâl dulà che e ripuarte:

- la diagnosi cliniche e il cuadri socio-ambientâl
- lis motivazions clinichis, assistenziâls e riabilitativis de propueste di amission
- lis liniis dal progjet di vite elaborât
- la durade prossumade de ospitalitât te strutture
- lis indicazions relativis ai intervents sanitaris e aes terapiis necessariis.

Il responsabil dal Centri, daspò di vê vût il parê tecnic de Unitât Operative di Servizi Sociâl su la

atinenche e su la compatibilitât tecniche organizative de istance presentade, e verificade la cuviertidure des relativis spesis di gjestion, al stabilîs di acetâ la persone interessade, e 'nt da comunicazion al so Comun di residence.

SERVIZI DI INTEGRAZION LAVORATIVE

Al fâs part ad in plen de rêt pe integrazion lavorative dai disabii e al davuelç i siei compits istituzionâi coordinantsi cun chei altris servizis sociâi e sanitaris, cun chei riabilitatîfs, cu lis agjenziis di formazion professionâl e cui servizis pal implei. Il servizi al è istituît cul fin di rivâ, prin di dut, a chescj obietîfs:

- promovî un flus di inseriments lavoratîfs di personis disabilis tal sisteme produtîf che al sedi significatîf sul plan de cuantitât, de cualitât e de continuitât
- garantî ai disabii, aes lôr fameis e al mont dal lavôr interlocutôrs stabii e cualificâts tal setôr dal inseriment lavoratîf
- creâ, par mieç di une metodologjie specifiche di lavôr e dal coinvolziment di Ents, Istituzions e personis, lis fondis pe cressite culturâl de societât sui temis de integrazion lavorative des personis disabilis.

CENTRIS DIURNIS

I Servizis Centris Diurnis: si dividin in doi Distrets (Alt e Bas Isontin) e a dan fûr servizis post-scolastics. A son il strument che al permet ae persone disabile di puartâ indevant i progjets di integrazion e socializazion za inviâts prime te scuele, e ancje di recuperâ lis potenzialitâts ancjemò presintis par rivâ al nivel plui alt pussibil di autonomie personâl. A son indreçâts aes personis cun disabilitâts fisichis, psichichis e/o sensoriâls di grât medi grâf e une vore grâf.

E je previodude une programazion simpri plui largje e integrate, finalizade ae viertidure e ae integrazions tal contest sociâl e culturâl là che si opere. Lis ativitâts a son cetantis e ancje i laboratoris, cun compits assistenziâi, di socializazion e integrazion, di mantigniment e disvilup des abilitâts e de autonomie, che si davuelzin tai Centris Diurnis e a son ativâts sedi dentri che al esterni, ancje in colaborazion cun altris sogjets dal teritori. I centris diurnis disponûts su dut il teritori provinciâl a son 10, a son atîfs par cuarantecinc setemanis ad an, dal lunis al vinars des 8.30 aes 15.30 (par cuatri setemanis estivis al ven dât un servizi di emergjence limitât che al acete une trentine di utents).

Comun	Sede
Gurize	vie Palladio 30
Gurize	"Elios" vie Slataper 27
Gardiscje	"Villa Olga" vie Zorutti, 35
Cormons	vie dell'Armistizio, 11
Monfalcon	vie Aris, 40/f
Monfalcon	vie Boccaccio, 1
Ronchi dei Legionari	vie Soleschiano, 3
Turriaco	vie Galvani, 3
Grau	vie Buonarroto, 10

SERVIZI DI RESIDENZIALITÂT

Al è il servizi descrit aes letaris g) e h) dal 1ⁿ come dal art. 6 de L.R. 41/'96 e al consist tal ativâ e gjestî Centris Residenziâi par Grâfs e Une vore Grâfs e soluzions abitativis protetis alternativis ae istituzionalizazion.

Chescj gjenars di rispuestis a permetin di dâ assistance ae persone par dutis e 24 lis oris cuant che, al stât di persone disabile, si associe une situazion di "mancjance" de famee, temporanie, o definitive, che e rint necessari un intervent a timp plen. La strutture, tal mieç di un grant parc, e je dotade di tancj ambients comunitaris e di stanziis cun 1/2/3 lets.

Dentri a funzionin i servizis cusine, lavandarie e un dipuesit vistiari. A vegnin promovudis iniziativis cun caratar ricreatîf e sociâl, in colaborazion cun altris realtâts presintis sul teritori (associazions, ents, privâts, e v.i.)

La Residence Protete e funzione par dute la setemane e par dut l'an e e previôt pai siei ospits la frecuece cuotidiane dai Centris Diurnis. Tignint cont dai obietîfs e dai fins de Residence protete, che a promovin il benstâ dai ospits, tai agns si son consolidadis modalitâts di assistance, di supuart ae vite cuotidiane e di promoziun di ativitâts pal timp libar, di stimol e potenziament des competencis comunicativis, afetîf relazionâls e sociâls, tun ambient simpri plui ospitâl, daûr di une otiche indreçade ae dimension domestiche. I interventis educatîfs a son indreçâts, sedi al ospit singul, sedi a dut il grup e si avalin di une programazion e di une metodologjie di lavôr cun caratar consolidât e ocasionâl, par rispuindi aes esigjencis di:

- Cure e tutele de persone
- Ricercje di une dimension domestiche
- Dibisugne di doprâ il timp libar dentri e fûr de strutture
- Stîl di vite dignitôs e stimolant tun ambient comut
- Promoziun e mantigniment des relaziuns afetivis (tal grup, cu la famee, al esterni)

Sede: vie V. Veneto, 72 - 34170 Gurize

CONSORZI PE ASSISTENCE MEDICHE PSICOPEDAGOGJICHE - CAMPP

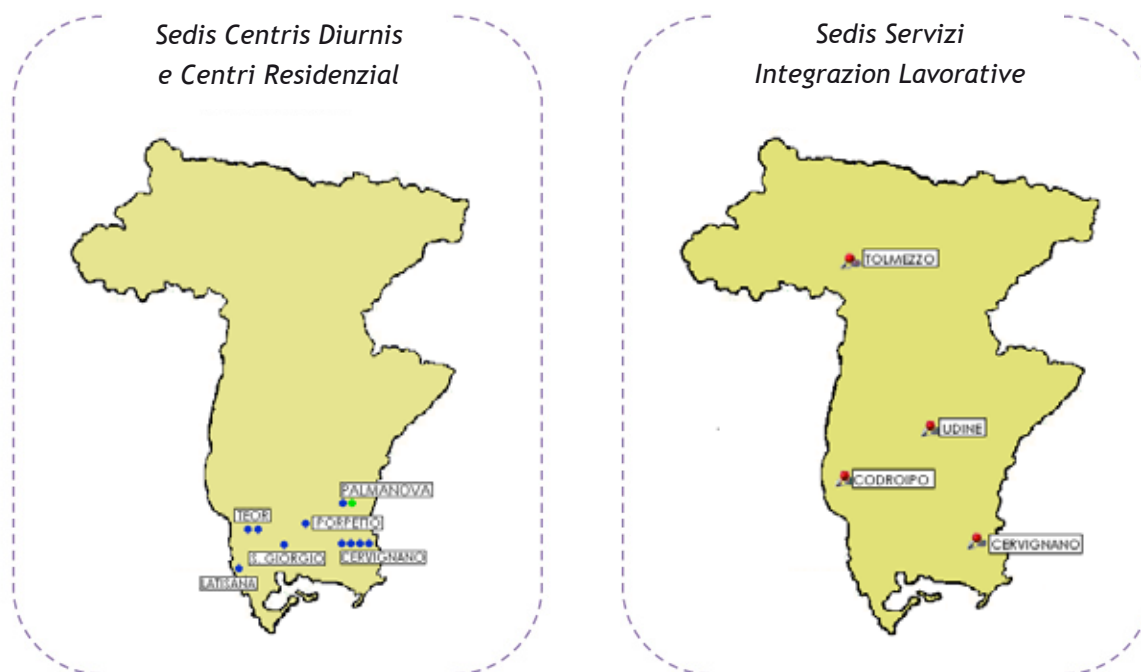

Il Consorzi, cun sede legâl a Çarvignan, in vie Sarcinelli n. 113, al è constituît de Provincie di Udin e dai 31 Comuns de Basse Furlane.

Al cîr di rivê dome a fins assistenziâi, educatîfs e formatîfs par mieç de gjestion des ativitâts stabilidis de L. 104/1992 e de L.R. 41/'96 (Centris Soci Riabilitatîfs Educâtîfs, Centri Residenziâl e Servizi Integrazion Lavorative), e ancje di dutis chês altris ativitâts a pro des personis disabilis.

La ativitât dal Consorzi e à par ogjet la realizazion e la gjestion di servizis indreçâts a personis disabilis. Al partecipe, cun di plui, ae creazion e ae ativazion di une rêt di servizis, adun cu la Aziende pai Servizis Sanitaris, il sisteme socioassistenziâl, scolastic e formatîf e, plui in gjenerâl, cun ducj i Ents che a operin sul teritori di competence.

I fins si ispirin a chescj principis:

- promoziun de persone cun disabilitât e dai siei dirits civîi, tal rispjet de dignitât umane, de garanzie dai dirits di libertât e di autonomie
- permanence de persone cun disabilitât te famee, integrazion tal contest socioculturâl e teritoriâl di apartignince e inseriment tal mont dal lavôr

- prevenzion e riduzion dai stâts di emargjinazion, par mieç dal miorament de cualitât de vite de persone cun disabilitât e de sô famee
- superament des logjichis di assistenzialisim par mieç de ativazion di iniziativis promoziônâls, divulgativis e di sensibilizazion a pro des personis disabilis.

Il C.A.M.P.P. al gjestìs Centris Soci Riabilitatîfs e Educatîfs (C.S.R.E.) diurnis che, daûr di ce che e previôt la direttive aprovade cun deliberazion de Zonte Regjonâl n. 1507 dai 23 di Mai dal 1997: “a son il strument che al permet ae persone disabile di puartâ indevant, cence soluzion di continuitât, la opare di integrazion e socializazion za inviade, e ancje il recupar des potenzialitâts presintis par rivâ al plui alt nivel di autonomie”.

I Centris Soci Riabilitatîfs e Educatîfs cumò in funzion a son chescj:

Comun	Sede
Çarvignan	vie Sarcinelli n. 113
Çarvignan /Privano “Le Primizie”	vie Malignani n. 5
Çarvignan “I Camminatori”	vie Buonarroti n. 14
Porpêt loc. Curgnûi	vie Lancieri d’Aosta n. 16
Tisane	vie Istria n. 18
Palme loc.Sotselve	vie Marconi n. 21
S. Zorç di Noiâr (Nuove opportunità)	vie Tirrenia n. 26
Teôr loc. Rivarote (Nuove opportunità)	vicul Molino n. 1
Teôr loc. Rivarote (Meridiano 35 Ovest)	vicul Molino n. 1

Tal CSRE “Meridiano 35 Ovest” di Teôr al ven fat il Progjet Sperimentâl Integrazion Scolastiche par Adollesents Grâfs - SIAG - indreçât a personis cun disabilitât che a van ancjemò a scuele.

A Çarvignan al ven gjestît ancje il “Modul Osservazion” destinât a personis che a vegnin de scuele o di esperiencis seguitivis za finidis, jenfri i 16 e i 25 agns, che no puedin jentrâ daurman tai servizis Tradiziônâi dal Ent, ma che par lôr si stime necessarie une forme di orientament individuâl disvilupade tal zâr di un an.

Dongje dai Centris Diurnis dits parsore, il C.A.M.P.P. al gjestìs un Centri Residenziâl che, integrant lis sôs ativitâts cun chês dal C.S.R.E., si ocupe dal acet de persone cun disabilitât su lis 24 oris, cuant che la cundizion di persone disabile si zonte a une situazion di “assence” de famee, temporanie o definitive, volontarie o involontarie, cussì grande di rindi necessari un intervent a timp plen. E je une residence protete coletive che e acete fin a 20 personis di passe 15 agns, cun limitazions gravis o une vore gravis de autonomie funzionâl. Limitazions cussì grandis che a oblein a domandâ intervencis di diviers nivel e gjenar (assistenzial, sanitari, riabilitatîf), par personis che no puedin restâ te lôr famee, o parcè che no je, o pe grandece dal jutori domandât.

Dongje dal Centri e je garantide la assistance sanitarie di base: il servizi di Assistance Infermieristiche, slargjât tes oris che al ven dât fûr, al previôt di valutâ lis dibisugnis sanitaris e planificâ la assistance infermieristiche, la somministrazion des terapiis prescritis dal miedi che al cure, la gjestion des emergjencis. A son siguradis cun di plui, di bande dal personâl de Aziende pai Servizis Sanitaris n. 5, prestazions di caratar sanitari, riabilitatîf e di supuart psicologicjic daûr di Convenziions sotscritis di pueste.

Sede: Centri Residenziâl par Disabii Grâfs e Une Vore grâfs e C.S.R.E.
 “Al GIRASOLI” vie G. Marconi n. 21 - 33057 Palme - Fraz. Sotselve (UD)

Un altri Servizi gjestît dal C.A.M.P.P. al è il Servizi di Integrazion Lavorative, garantît su dut il territori de Provincie di Udin gjavât dome il Distret di S. Denêl. Al interven a pro des personis cun disabilitât, ancje complesse, promovint e sostignint il lôr drit di partecipâ al marcjât dal lavôr. Istituit daûr de L.R. n. 17 dal 1994, al è un servizi specialistic pe formazion e integrazion lavorative di personis cun disabilitât, tant che al è previodût des LL.RR. n. 41/1996 e n. 18/2005.

L’obietîf dal Servizi al è chel di coordinâ la ufierte de persone cun disabilitât cu lis domandis dal mont produtîf par mieç di une metodologjie operative basade suntune impostazion multidimensionâl che e previôt une atente e aprofondide analisi de persone cun disabilitât e des risorsis concretis lavorativis presintis sul territori.

I SERVIZIS PES DIPENDENCIS

I Dipartiments des Dipendencis si interessin dai problemis medics e psicosociâi leâts al consum di sostancis ilegâls (vecjis e gnovis droghis) e legâls (tabac e alcul). Chescj Dipartiments a son organizâts tant che struturis autonomis in dutis lis Aziendis, gjavade la ASS 5 Basse Furlane, là che il Dipartiment al è metût dentri dal Dipartiment di salût mentâl.

In ducj i Dipartiments a son ativis iniziativis cetant articoladis, par solit condividudis ancje cui Dipartiments di prevenzion, di prevenzion des dipendencis di sostancis legâls e ilegâls in comunitât, scuelis, lûcs di lavôr, e v.i.

ALCOLOGJIE

I Servizis di alcologjie a davuelzin ativitât di cure e riabilitazion dai sogjets cun problemis di alcul corelâts e complès, e ancje intervencions di prevenzion e di educazion ae salût. Il Servizi al sigure, cun di plui, il tratament dai problemis complès leâts al consum di alcul par mieç dal ricovar in ospedâl te strutture di alcologjie residenziâl, par periodis di plui o mancul trente dîs, o ben par mieç dal inseriment in comunitâts residenziâls di riabilitazion - che a àn sede in regjon, o fûr dal teritori regjonâl - daûr di un program che al previôt la permanence dai utents par periodis medis variabii jenfri sîs e vincjecuatri mêis. I servizis di alcologjie, sedi te componente teritoriâl, sedi in chê residenziâl, a operin adun cul CAT (Circul dai Alcoliscj in Tratament) e cu lis lôr associazions di riferiment.

DIPENDEENCE DAL TABAC

Ducj i servizis des dipendencis de Regjon a àn ativât programs di cjapade in cjame e cure pe dipendence dal tabac. I servizis furnîts a son di gjenar individuâl, o di grup.

PROGRAMS IN TEME DI ZÛC DI AZART PATOLOGJIC

Ancje se in maniere diferenziade tai diviers teritoris, i Dipartiments des dipendencis a àn ativât programs pal zûc di azart patologjic. Chescj programs a previodin: ativitâts ambulatoriâls, grups terapeutics par zuiadôrs e familiârs, grups di autoaiût par zuiadôrs in tratament.

DROGHIS ILEGÂLS

In relacion aes diviersis situazions il Dipartiment des dipendencis al garantîs:

- colocuis di consulence e supuart psicologjic e psicosociâl a utents e ai lôr familiârs, daûr di une impostazion sistemiche - familiâr, o ben individuâl
- programs psicoterapeutics di supuart individuâi, familiârs e di grup (grup zovins, grup adollescents, grup gjenitôrs)
- programs terapeutics pe disassuefazion
- programs soci riabilitatîfs
- inseriment e assistence in comunitât diurne.

Il Dipartiment des dipendencis al colabore cun subiets istituzionâi, dal privât sociâl, dal associazionisim, dal mont de formazion e dal lavôr.

Lis comunitâts terapeutichis a previodin timps di permanence diviers daûr dal program concuradât, a son cetant diviersis une di chê altre par filosofie di intervent, metodologjie e organizazion de rispueste. A son gjestidis pal plui dal privât sociâl e la colaborazion operative cul Sisteme Sanitari e je disciplinade di acuardis Stât - Regjons e di convenzions di pueste che a previodin, par altri, il paiament de rete de bande de Aziende Sanitarie.

LA SALÛT MENTÂL

La organizazion dai servizis pe salût mentâl de Regjon Friûl Vignesie Julie e rispuint a ce che al stât fissât te conference di Helsinki de Organizazion mondiâl de sanitât (2005) che e à definît lis prioritâts in chest setôr.

Lis prioritâts a son:

- no je salût cence salût mentâl
- si à di pandi la impuartance dal benstâ mentâl
- si à di combati il stigme, la discriminazion e la disparitât, responsabilizâ e sostignî lis personis tocjadis di problemis di salût mentâl e lis lôr fameis par che a puedin partecipâ in maniere ative a chest procès
- a à di jessi progjetâts e fats sistemis di salût mentâl complets, integrâts e zovevui che a inglobin la promozion, la prevenzion, il tratament, lis curis e il reinseriment sociâl
- i servizis a à di disponi di personâl di cure competent e zovevule in chescj setôrs
- e à di jessi ricognossudis la esperience e la cognossince des personis che a vivin, o a à vivude, la esperience di disturb mentâl, dai familiârs e di ducj chei cjapâts dentri tant che base impuartante pe planificazion e pal disvilup dai servizis di salût mentâl.

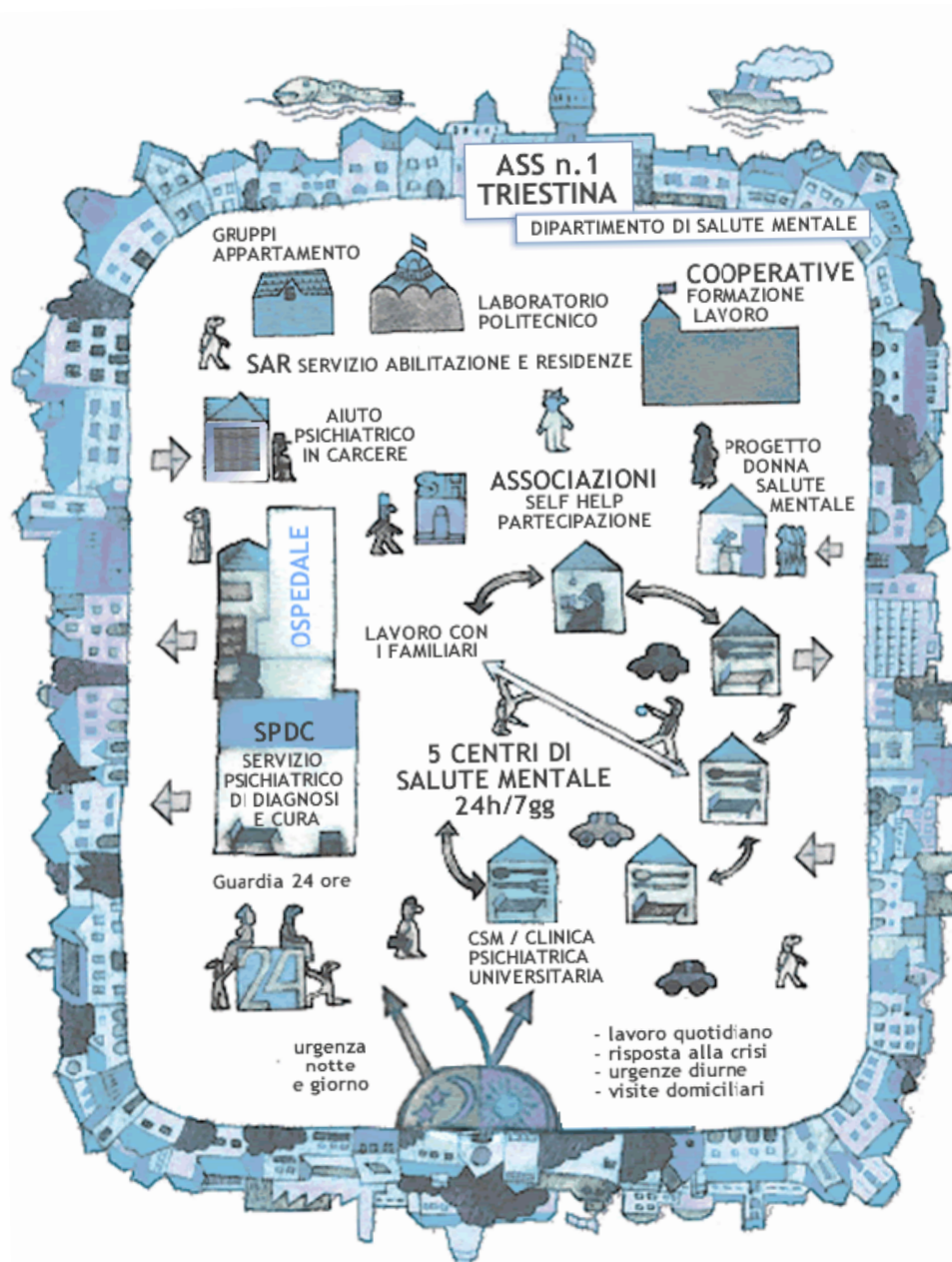

ORGANIZAZION

I servizis pe salût mentâl dal Friûl Vignesie Julie a son organizâts in Dipartiments di Salût mentâl, un par ognidune des sîs Aziendis teritoriâls.

Dilunc dai agns si è costruide une rêta di servizis che e fâs de nestre regjon un pont di ecelence, sedi in Italie sedi in Europe.

Il Dipartiment di Salût Mentâl (DSM) al è la strutture operative che e garantìs la unitarietà e la coerenza dai servizis e dai presidis te metude in vore di ducj i progjets preventîfs, curatîfs e riabilitatîfs pe salût mentâl de Aziende Sanitarie, in colaborazion cui Distrets e i miedis di medisine gjenerâl e adun cu la comunitât e lis sôs istituzions.

Par gjoldi dai servizis di salût mentâl no coventin proceduris particolârs.

Il contat al pues, par solit, lâ daûr di chestis modalitâts:

- acès diret in orari di viertidure, par domandâ un apontament e une consulente
- intervent a cjase, ancje par eventuâl caratar di urgjence
- domande par telefon
- domandade di intervent par mieç dal miedi di medisine gjenerâl.

L'acès ai servizis al pues jessi fat par iniziative direte de persone che e pant il bisugn di cure e/o par mieç dal miedi di medisine gjenerâl, e ancje di bande di "tierçs", cjapâts dentri par diviersis resons (familiârs, parincj, amîs, vicins, servizis publics, e v.i.) che a puedin rapresentâ, o segnalâ, la situazion di discomut cognossude.

Tal câs là che la domande di intervent e vegni puartade di "tierçs" e no in maniere direte de persone interessade, al è compit de squadre dal servizi inviâ lis azions di informazion e supuart par favorî il contat diret tra il sogjet e il servizi che al cure.

Al prin contat cul servizi i operadôrs sanitaris a cjaparan sù dutis lis informazions par inviâ un percors di cure adat, dant, ancje, dutis lis spiegazions su lis modalitâts e sui timps di intervent.

In linie gjenerâl, ancje se cun diferencis tra lis aziendis, i Dipartiments di salût mentâl a son organizâts cun servizis descris achì sot.

CENTRI DI SALÛT MENTÂL

Il Centri di salût mentâl (C.S.M.) al è la strutture operative dal D.S.M. che e opere tun determinât ambit teritoriâl.

Il bacin di utence dal C.S.M. al coincît, par solit, cul ambit teritoriâl dal Distret sanitari di riferiment e dal Ambito socioassistenziâl, cun cualchi ecezion (par esempi a Udin, dulà che a son doi C.S.M., un pe aree Nord e une pe aree Sud de citât).

Il C.S.M. al acete la domande di cure des personis e des lôr fameis, al promôf la salût mentâl de comunitât e al disvilupe programs pe cjapade in cjame e pe continuitât terapeutiche.

Li di tancj CSM a son centris vierts atîfs su lis 24 oris che a acetin pazients in situazions di dibisugne tun ambient protet.

Il CSM al sigure intervents in ambulatori e in ambito teritoriâl. Chescj intervents a cjapin dentri programs di cure, progjets assistenziâi, programs psicosociâl e riabilitatîfs personalizâts, elaborâts par ogni utent par mieç de ativitât multidisciplinâr de squadre, ancje in rêta cun chês altris agjenziis teritoriâls (Ambito socioassistenziâl, Distret, Comun).

In linie gjenerâl tai Centris di salût mentâl al è pussibil vê:

- visitis ambulatoriâls
- visitis domiciliârs
- ospitalitât diurne
- ospitalitât noturne
- lavôr terapeutich individuâl
- lavôr terapeutich cu la famee
- ativitât in grup
- intervents di abilitazion (p.e. Inseriments lavoratîf)
- supuart par gjoldi dai dirits (p.e. cjase)

SERVIZI DI RIABILITAZION

Dispès lis personis cun problemis grâfs di salût mentâl a son ancjemò ogjet di stigme e di emargjinazion sociâl.

Par cheste reson la riabilitazion e à di jessi intindude tant che un intervent complet che al à di garantî:

- la disponibilitât di aiûts materiâi e jutoris economics, ancje transitoris, par vê un redit par une vite dignitose
- cundizions abitativis adatis: cjase di proprietât, o la pussibilitât di jentrâ in appartamenti, comunitâts e residencis transitoriis, protetis e semiprotetis
- l'inseriment lavoratîf adat aes esigjencis e aes capacitâts
- l'acès ae istruzion, ae informazion e ae formazion
- l'acès a contescj e a ocasions di socializazion

Un strument pe metode in vore di ativitâts di riabilitazion al è il progjet personalizât (*Fonts pe autonomie pussibile*) che al previôt ancje jutoris economics specifics sui argomenti de cjase, dal lavôr e de socialitât.

In ducj i Dipartiments di salût mentâl a son programs articolâts atîfs di abilitazion, riabilitazion, formazion e integrazion sociâl pes personis cun probleme psychic.

Lis ativitâts di riabilitazion si davuelzin, par solit, tant che ativitâts di gjenar residenziâl, ativitâts in centris diurnis e ativitâts di formazion di inseriment al lavôr.

La riabilitazion si davuelç dispès in grazie di cooperativis sociâls che, su la fonde de Leç 381 dal 1991, a son definidis tant che impresis che a àn il fin di perseguî l'interès gjenerâl de comunitât ae promozion umane e la integrazion sociâl dai citadins par mieç:

- de gjestion dai servizis sociosanitaris e educatîfs (cooperativis di gjenar A)
- dal davuelziment di ativitâts diviersis (agriculis, industriâls, comerciâls e di servizis) finalizadis al inseriment lavoratîf di personis disvantazadis (cooperativis di gjenar B). Lis personis disvantazadis a àn di jessi, daûr de leç, almancul il 30% dai socis des cooperativis di gjenar B.

Lis struturis che si interessin di riabilitazion/abilitazion a son, duncje:

- i centris diurnis
- i centris residenziâi tant che i grups apartament diferenziâts par grât di autonomie des personis ospitadis
- lis cooperativis di gjenar B

Lis struturis residenziâls a son struturis teritoriâls là che si metin in vore progjets riabilitatîfs personalizâts par personis za in cure tai Centris di Salût Mentâl, cul fin di judâ la persone e favorî une evoluzion positive dal progjet di cure e di vite.

Lis struturis residenziâls a ospitin personis che, par chês, si à di inviâ percors, a medi, o a lunc tiermin, in regjim residenziâl, indreçâts a supuartâ la autonomie e il recupar di cualchi capacitât pe reintegrazion sociâl e lavorative.

Par prevignî ogni forme di isolament e favorî, invece, la integrazion sociâl dai sogjets coinvoltis, lis struturis residenziâls si cjatin in maniere preferibile in localitâts urbanis acessibii cun facilitât.

SERVIZI PSICHIATRIC DI DIAGNOSI E CURE (S.P.D.C.)

Il Servizio psichiatric di diagnosi e cure (S.P.D.C.) al è une strutture di colegament tra l'ospedâl e il teritori che al acete personis in situacions di urgjence e emergjence che si presentin al Pront socors. Dal pont di viste logistic si cjate dongje des Aziendis Ospedalieris di Triest, Udin e Pordenon. Ancje se colocât dentri dai ospedâi, il SPDC al fâs part ad in plen de rêta dai servizis dal Dipartiment di Salût Mentâl.

Il Servizio psichiatric di diagnosi e cure al garantîs la assistence psichiatriche in regjim di degjence ospedaliere quant che nol è pussibil meti in vore misuris sanitariis idoneis extra ospedaliere tai C.S.M.

Il ricovar in ospedâl al è in continuitât cui interventi teritoriâi.

La squadre dal SPDC, dopo vê fat la valutazion specialistiche e dopo vê prestât lis primis curis, e

pues considerâ il probleme:

- risolt pe plui part, conseant un eventuâl contat cul miedi di famee
- impuartant e no risolt, conseant e ativant il contat cul centri di salût mentâl di riferiment
- di gravitât e dificoltât considerevulis, ativant il CSM di riferiment pe cjapade in cjame.

VOLONTARIÂT

Lis associazions di volontariât a son une risorse essenziâl pe salût mentâl. Par solit a difindin e a promovin i dirits des personis che si indrecin ai servizis di salût mentâl e chei des lôr fameis. Il rûl des associazions di volontariât e dai utents al consist tal cjatâ e cualificâ miôr lis risorsis buinis pal lavôr therapeutic e riabilitatîf.

SERVIZIS AZIENDÂI

Te descrizion dai servizis pes aziendis a son ripuartadis informazions in detai dome pes struturis che a àn determinadis particolaritâts organizativis. Par dutis chês altris (p.e. CSM o SPDC) si rimande ae part gjenerâl.

I DIPARTIMENTS DI SALÛT MENTAL (DSM)

ASS N. 1 TRIESTINE

Il Dipartiment di Salût Mentâl al è constituît di chestis struturis:

- **Centri di salût mentâl di Barcola /Altipiano Ovest - Distret 1**
vie Miramare 111
- **Centri di salût mentâl Maddalena - Distret 2**
vie Mulino a vento 123
- **Centri di salût mentâl di Domio - Distret 3**
vie Morpurgo 7
- **Centri di salût mentâl di vie Gambini**
vie Gambini 8
- **Cliniche Psichiatriche Universitarie**
vie Paolo de' Ralli 5
- **Servizi psichiatric di diagnosi e cure**
Ospedale Maggiore, vie Pietà 2/1

SERVIZI ABILITAZION E RESIDENCIS (SAR)

Il Servizi Abilitazion e Residencis al articole i siei programs in lûcs diviers e al coordene i rapuarts dal Dipartiment di Salût Mentâl cu la cooperazion sociâl, l'associazionisim convenzionât e/o increditât e cu la Aziende sanitarie. Al opare in maniere organiche cui servizis di salût mentâl e in colaborazion cui Distrets e il Dipartiment des Dipendencis.

Al davuelç funziions di:

- progjetazion, coordinament e monitorament di ativitâts riabilitativis residenziâls, in colaborazion cun cooperativis di gjenar A (*Ufici di Coordinament des struturis residenziâls*)
- ideazion di programs di formazion e inseriment al lavôr, in colaborazion cun cooperativis di gjenar B e cun agjenziis formativis (*Ufici Formazion e Inseriment al lavôr*)
- ativitât di centri diurni, in colaborazion cun agjenziis formativis (*Coordinament Risorsis Informâls*).

Lis struturis residenziâls si dividin in:

- comunitât a alte intenzionalitât therapeutiche, cun supuart continuatîf tes 24 oris (cun no plui di 8 puecj jet)
- grups famee, cun fuarte intenzion abilitative e di socializazion, cun jutoris jenfri lis 10 e lis 14 oris (cun no plui di 6 - 8 puecj jet)
- grups di convivençe, indreçâts a sostignî il vivi insiemi ancje par periodis luncs e la vite sociâl, cu la presençe di operadôrs e operadoris par cualchi ore in di.

UFICI FORMAZION E INSERIMENT LAVORATÎF

Istituît par cualificâ miôr i intervents di formazion e inseriment al lavôr, al disvilupe chescj programs a supuart de formazion e dal inseriment lavoratîf:

- percors di formazion professionâl ancje in colaborazion cun ents formatîfs
- monitorament mensîl dai programs di inseriment lavoratîf e dai assegns di formazion/lavôr
- formazion dai operadôrs su dut ce che al inten i percors abilitatîfs finalizâts al inseriment lavoratîf e al marcjât dal lavôr

CENTRI DIURNI COORDENAMENT RISORSIS INFORMÂLS

Lis ativitâts dal Centri Diurni si davuelzin in diviersis sedis, ma i doi pôi plui impuartants a son: il Politecnic (Paveon M) e il Centri Diurni di Aurisina.

POLITECNIC-CENTRI DIURNI

Il Politecnic al promôf e al coordene progjets, laboratoris e ativitâts di formazion artistiche, artesanâl e culturâl. A lavorin li dentri insegnants, mestris di art, artiscj, associazions culturâls e di volontariât. Il Politecnic, cun di plui, al organize cors di formazion di base te suaze di progjets finanziâts de Regjon, o dal Font Sociâl European, in colaborazion cun agjenziis formativis.

CENTRI DIURNI DI AURISINA

Il program dal Centri Diurni di Aurisina si insuaze in tun Coordinament plui grant des ativitâts abilitativis, di socializazion, di promozion de salût, di percors atîfs di cidadinance e protagonisim. Ogni unitât operative dal Dipartiment e contribuîs al progjet impegnant almancul un operadôr di pueste, sedi tes ativitâts propriis dal Centri par part dal so orari, sedi tal lavôr di conession tra il Centri di Salût Mentâl e il coordinament des risorsis informâls.

ASS N. 2 ISONTINE

DIPARTIMENT SALÛT MENTÂL

via Vittorio Veneto, 174, Direzion - 34170 Gurize

Centri di Salût Mentâl Alt isontin

via Vittorio Veneto, 155 Paveon ex Pneumologjic - 34170 Gurize

Centri di Salût Mentâl Bas Isontin

via Romana, 94 - 34074 Monfalcon

ASS N. 3 FRIÛL DE ALTE

DIPARTIMENT DI SALÛT MENTÂL

via S. Lucia, 81 - 33013 Glemone (UD)

Centri di Salût Mentl Glemone

via S. Lucia, 81 - 33013 Glemone (UD)

Centri di Salût Mentâl Tumieç

via Bonanni, 2 - 33028 Tumieç (UD)

Struturis Psichiatriche Residenziâls

via S. Lucia, 81 - 33013 Glemone (UD)

ASS N. 4 FRIÛL DI MIEÇ

DIPARTIMENT DI SALÛT MENTAL

vie Pozzuolo, 330 - 33100 Udin

Centri di Salût Mentâl Cividât

viâl Trieste, 26 - 33043 Cividât (UD)

Comuns dal Ambit teritoriâl di competence: Buri, Cividât, Cuar di Rosacis, Drencje, Grimac, Manzan, Muimans, Premariâs, Prepot, Pulfero, Remanzâs, S. Zuan dal Nadison, Sant Lenart, S. Pieri dai Sclavons, Savogne, Stregne, Torean.



Foto Arterima

ASS 4 sede de Direzione

Centri di Salût Mentâl Codroip

viâl Duodo, 82 - 33033 Codroip (UD)

Comuns dal Ambit teritoriâl di competence: Basilian, Bertiûl, Cjamin dal Tiliment, Castions di Strade, Codroip, Listize, Merêt di Tombe, Mortean, Sedean, Talmassons e Vildivar.

Centri di Salût Mentâl di S. Denêl

viâl Trento Trieste, 2 - 33038 S. Denêl (UD)

Comuns dal Ambit teritoriâl di competence: Buie, Colorêt di Montalban, Cosean, Dignan, Feagne, Flaiban, Forcjariè, Maian, Murùs, Ruvigne, Rivis Darcjan, S. Denêl, S. Vît di Feagne, Trep Grant.

Centri di Salût Mentâl di Tarcint

place del Mercato, 6/5 - 33017 Tarcint (UD)

Comuns dal Ambit teritoriâl di competence: Atimis, Cjassà, Faedis, Lusevare, Magnan, Nimis, Paulêt, Reane dal Roiâl, Taipane, Tarcint, Tresesin.

Centri di Salût Mentâl Udin Sud

vie Pozzuolo, 330 - 33100 Udin

Comuns dal Ambit teritoriâl di competence: Udin (zonis a Sud de citât), Cjampfuarmit, Pasion di Prât, Muçane, Puçui, Pradaman.

Centri di Salût Mentâl Udin Nord

vie Commessatti, 5 - 33100 Udin

Comuns dal Ambit teritoriâl di competence: Udin (zonis a Nord de citât), Martignà, Pagnà, Tavagnà.

Servizi Psichiatric di Diagnosi e Cure (S.P.D.C.)

Li de Aziende Ospedaliere-Universitarie S.M.M. di Udin - II° plan dal Paveon 6 (ex "Dozzinanti"), plaçâl S. Maria della Misericordia, 15 - 33100 Udin

STRUTURIS RESIDENZIALS

Lis structuris residenziâls che a fasin part dal Dipartiment di Salût Mentâl a son:

- Udin in vie R. di Giusto, 82
- Udin in vie Cosattini, 42/12
- Udin in viâl Volontari della Libertà, 34
- Udin in vie Marangoni, 82, dotade di 7 puescj jet;
- Udin dentri dal comprensori aziendâl di vie Pozzuolo, 330: Casa dell'Economista; Casa del Direttore, Comunità 11 bis
- Pagnà in place della Libertà, 11
- Codroip in vie Candotti, 136
- S. Denêl vie Dalmazia, 31
- S. Denêl vie Garibaldi, 17
- Viluce di Ruvigne vie Tagliamento, 3, strutture semi-residenziâl pai progjets riabilitatîfs
- Tarcint in vie Madonna, 2
- Manzan in vie Drusin, 25

AMBULATORI PAI DISTURPS DAL COMPUARTAMENT ALIMENTÂR

vie Manzoni, 3 - 33100 Udin

L'Ambulatori pai Disturps dal Compuartament Alimentâr al è un servizi che al davuelç ativitât specialistiche di prevenzion, diagnosi, cure e riabilitazion a pro di personis cun disturps impuartants dal compuartament alimentâr (anoressie, bulimie, obesitât).

A vegnin sigurâts interventis multidisciplinârs e integrâts che a tegnin cont, tal stes moment, di aspjets psicopatologjics, organics, nutrizionâi e endocrins.

Lis ativitâts a vegnin davueltis in racuardi strent cun chei altris servizis sanitaris aziendâi, cun servizis compagns atîfs a nivel regionâl e extra regionâl, ma ancje cun associazions di volontariât che a promovin percors di sensibilizazion su lis problematichis dai disturps dal compuartament alimentâr.

ASS N. 5 BASSE FURLANE

DIPARTIMENT SALÛT MENTAL (DSM)

Sede: borc Aquileia 2, 33057 Palme, al 1n plan.

E je ancje strutture di riferiment pes ativitâts de Aziende Sanitarie tal cjamp des dependencis, direzint lis ativitâts dal Servizi Tossicodipendencis (SerT). Cu la Aree de Integrazion Sociâl (AIS) il DSM al favoris il potenziament de integrazion sociosanitarie te aree de Salût Mentâl, par mieç de metode a pont di interventis condividûts cui Ents Locâi, bogns di favorî une cjapade in cjame condividue dai utents e, plui in gjenerâl, une ativitât di rêt.

Centri di Salût Mentâl 24 oris di Palme

vie Molin 21 - 33057 Palme (UD)

Centri di Salût Mentâl 12 oris di Tisane

vie Sabbionera 45 - 33053 Tisane (UD)

Ambulatori de ansie e depression

vie Molin 21- 33057 Palme (UD)



ASS 5 sede dal Dipartiment Salût Mental

L'ambulatori, si interesse di chestis patologjiis: disturps depressîfs, di ansie, fobiis, disturb obsessîf compulsîf, disturps dal compuartament alimentâr, disturb di atacs di panic, disturps di somatizazion, situazions di soference esistenziâl fuarte, disturps psichics leâts a tension, traumis e a malatiis fisichis gravis. Al è indreçât ae utence cun plui di 18 agns.

ASS N. 6 FRIÛL OCIDENTÂL

DIPARTIMENT DI SALÛT MENTÂL

Al è constituît di chestis struturis:

Centri di salût mentâl “URBAN”
vie De Paoli n° 21 - 33170 Pordenon

Centri di salût mentâl “OVEST”
vie Ettoreo n° 4 - 33077 Sacîl (PN)

Centri di salût mentâl “NORD”
vie Unità d’Italia n. 5 - 33085 Manià (PN)
vie Milaredo n. 17 - 33097 Spilimberc (PN)

Centri di salût mentâl “SUD”
vie 25 Aprile n. 58 - 33082 Azzano Decimo (PN)

Centri di salût mentâl “EST”
vie Tina Modotti n° 7 - 33078 S. Vît dal Tiliment (PN)

Servizi di diagnosi e cure
paveon B de Aziende ospedaliere “Santa Maria degli Angeli”
vie Montereale 24 - 33170 Pordenon

Centri pai Disturps Alimentârs

Il centri pai disturps alimentârs al è un servizi pe diagnosi, la cure, la riabilitazion des problematichis leadis al compartament alimentâr; e à sede li dal presidi ospedalîr di S. Vît dal Tiliment.

Tal DSM si cjatin ancje chestis ativitâts:

Ativitât di Riabilitazion Psico-Sociâl (Struturis Riabilitativis e Centris Diurnis)

A son articolazions des Unitâts Operativis Teritoriâls dal Dipartiment di Salût Mentâl, dulà che si davuelzin ativitâts riabilitativis, di socializazion, programs di formazion e di abilitazion sociâl e ativitâts espressivis integradis cui programs di cure.

Chestis si davuelzin li:

- dai Centris di Salût Mentâl
- de Comunitât terapeutiche diurne “Villa Bisutti” che e ospite une cuindisine di malâts cun programs di cure (personalizâts e di grup) a tiermin medi-lunc, che si cjate tal Comun di Pordenon
- dal Centri sociâl “Il Circolo delle Idee” , che si cjate tal Centri Sociâl Comunâl “Glorialanza” di Vilegnove di Pordenon. Chest al è di agns un pont di riferiment impuartant pe creazion di ocasions di socializazion cun impat psichiatric bas
- de Cooperative sociâl “Il Seme”, che e à sede a Fiume Veneto, e e fâs ativitât di formazion inseriment lavoratîf.

Ativitât di Formazion e inseriment

E je une aree di progetazion, monitorament e verifiche di oportunitâts formativis e lavorativis.

Ativitât di Riabilitazion Residenziâl

Il Dipartiment di Salût Mentâl, si zove, tal percors di cure e riabilitazion, di Progjets terapeutics individuâi che, par situazions specifichis, si metin in vore par mieç des “*Struturis a valence assistenziâl - riabilitative*”. Lis struturis si distinguin par tipologjie di progjets in alte, medie e basse intensitât asstenziâl -riabilitative. Lis struturis a son ativis 7 dîs su 7 e par 24 oris in dì, a acetin utents cun dibisugns diversis, e su la fonde di chês, e ven modulade la intensitât assistenziâl.



ASS 6 sede de Direzion

A son structuris cun supuart assistenziâl riabilitatîf dal DSM:

su lis 24 oris:

- Villa Jacobelli, Sacîl
- vie Colle, Manià

Dentri di 12 oris:

- Ortigara, Maglio, Pordenon
- Monte Raut, Porcia
- Modotti, S. Vît dal Tiliment

Struturis dal privât sociâl:

- Richieri, Pordenon
- La Selina, Montreâl
- Galileo, Sacîl

Grups di convivençe di gjenar abitatîf sociâl nassûts in colaborazion cu la associazion Associazione Italiana Tutela Salute Mentale - AITSAM:

- Casa Nostra, Pordenon
- Iride, Pordenon
- via De Gasperi, Sacîl
- via Burtolo, Azzano Decimo

Ativitâts teritoriâls

In cheste aree a jentrin lis ativitâts di promoziun de salût inviadis tal teritori, in colaborazion cui Ents locâi, lis Scuelis e lis Associazions di voluntariât.

Centri pai Disturps Alimentârs

Sede: Ospedâl di S. Vît dal Tiliment (PN)- paveon vecjo, plan rialçât.

Il centri pai disturps alimentârs al è un servizi che si interesse dai problemis di anoressie, bulimie e obesitât. I servizis dâts fûr a son: servizi di informazion e relazion cul public, prin colocui, colocui psicodiagnostic (cun somministrazion di provis diagnosticchis), visite mediche complete, program di riabilitazion nutrizionâl (che al cjape dentri un cicli di sentadis di terapie par modificâ il compuartament alimentâr e di colocuis psicologjics di supuart), psicoterapie di grup, grups di informazion psicoeducazion, grups di autoaiût, consulence in ospedâl.

LA PREVENZION

E IL DIPARTIMENT DI PREVENZION

La prevenzion e je dal sigûr une des funzions prioritariis dal Servizi sanitari regjonâl. Par valorizâ ancjemò di plui chest impegn a promovi la salût, definide de Organizacion Mondial de sanitât tant che “*stât di benstâ fisic complet, psychic e sociâl e no semplice assence di malatie*”, dentri de direzion centrâl salût, integrazion sociosanitarie e politichis sociâls, e je stade costituide la Aree di pueste: prevenzion e promozion de salût.

Propit pe sô nature che e previôt intervents sui fatôrs che a determinin la salût (*determinants de salût*), tant che ambient, infrastruturis, planificazion, mobilitât sostignibile, aspjets socioeconomicis (cundizions di vite e di lavôr), lis comunitâts e i individuîs, la prevenzion e je une funzion difondude, a nivel intersetoriâl e interistituzionâl, che e à ativât sinergjiis positivis cun tancj sogjets, la plui part di lôr fûr dal sisteme sanitari. Par chest, di pôc, si son intensificadis ancje lis colaborazions cun cuasi dutis chês altris direzions centrâls de Regjon (traspuarts e mobilitât, lavôr, planificazion, ambient, ARPA, formazion, turisim, e v.i.).

In tancj câs al è, di fat, necessari costruî progjets insieme cun tantis istituzions e ents: baste pensâ, par esempi, ae prevenzion dai incidents stradai che e domande, adun cul intervent dal sisteme sanitari regjonâl, ancje chel di Comuns, polizie, vigjii urbans, fameis e impresis, o la prevenzion de obesitât, dulà che al è necessari cjapâ dentri chei che a progjetin lis citâts (par favorî il moviment e la mobilitât sostignibile), chei che a definissin i apalts des mensis (uficis dai Comuns), fin aes agjenziis educativis (lis scuelis) e al mont de produzion e ancjemò i incidents in cjase, la cualitât des mensis e des aghis di balneazion, e v.i. Su chescj e altris temis la direzion centrâl salût, adun cu la Federsanitât ANCI FVJ e cui dipartiments di prevenzion de ASS, e à ativât, dal 2007, un progjet plurienâl multisetoriâl tant articolât e in evoluzion continue, che si avâl di grups specifics di lavôr tecnic- politics par cjapâ dentri in maniere adeguate il mont des Autonomiis locâls e no dome, ancje par mieç di percors di informazion e formazion di pueste.

Chescj e altris progjets a son cjapâts dentri tal Plan regjonâl pe prevenzion 2010-2012 che al segne obietîfs, strategiis e azions.

La prevenzion e je, duncje, compit di dute la sanitât, tacant dai miedis di medisine gjenerâl. Tal stes timp la prevenzion, tant che la psichiatrie, e funzione e e je zovvule se e sa jessi discipline “di confin”, ven a stâi buine di interagjî cun ducj i atôrs e di meti in cjamp savês diviers e metodologjii.

Il servizi sanitari al à, in dut câs, concentrât lis funzions de prevenzion tai Dipartiments di prevenzion.

DIPARTIMENT DI PREVENZION

Il Dipartiment di Prevenzion al è la struture operative de Aziende sanitarie che e garantîs la tutele de salût coletive perseguint obietîfs di promozion de salût e prevenzion des malatiis e des disabilitâts, par mieç di azions indreçadis a individuâ e dislontanâ i fatôrs di pericul e di malatie, di origjin ambientâl, umane e animâl.

La sô mission e je garantî la tutele de salût des comunitâts locâls, dant une rispueste unitarie e vevule ae domande di salût, cirint di vè in particulâr lis strategiis di promozion de salût e di stîi di vite sans; prevenzion dai stâts morbôs acûts e cronics; il benstâ animâl e la sigurece alimentâr pai fins de tutele de salût de popolazion.

I Dipartiments di prevenzion a son sîs, un par ogni Aziende sanitarie e a son articolâts, cun cualchi diference tra lis aziendis, in struturis dedicadis a funzions diviersis.

- **igjiene e sanitât publiche**
- **igjiene dai aliments e de nutrizion**
- **prevenzion e sigurece dai ambients di lavôr**
- **assistence veterinarie**
- **medisine legâl**

Cierts dipartiments a àn disvilupât altris areis specifichis che a saran descritis tai cjapitui aziendai.

IGJIENE E SANITÂT PUBLICHE

La strutture Igjiene e sanitât publiche e à il compit di tutelâ la salût coletive, intervignint te prevenzion des malatiis infetivis, e ancje dai fatôrs di pericol leâts al incuinament ambientâl, o presints tai ambients di vite. Lis areis di ativitât a son in gjenerâl chês nomenadis achì sot.

AMBIENTS E STRUTURIS

A cheste aree i compet la tutele des cundizions igjienichis dai edificis destinâts a lûc di lavôr cuntun alt nivel di complessitât, cun rivuart particolâr aes structuris sanitariis, scuelis, asîi nît e locâls dulà che si davuelzin ativitâts che a puedin jessi cetant pericolosis ancje pai utents; elaborazion di liniis vuide e protocoli pal esercizi di ativitâts; colaborazion cun ents publics pai procediments relatîfs ai ats autorizatîfs di competence, cun eventûâl consegne di parê.

Si ocupe, cun di plui, de tutele des cundizions igjienichis dai edificis destinâts a structuris residenziâls e socioassistenziâls, e in particolâr:

- de consegne di parês igjienic- sanitariis preventîfs su progjet e parês pe consegne des autorizacions al esercizi di structuris socioassistenziâls
- de ativitât di vigjilance su lis structuris socioassistenziâls e de consegne di parês di antigjienicitât/inabitabilitât/inidoneitât
- dal control des aghis
- dal control e tutele des aghis destinadis al consum uman des fontanis di provision ae utence (cjapâts dentri i parês sui progjets di implants di acuedot e gnovis fontanis di provision)
- dal control e tutele des aghis destinadis ae balneazion tai implants par nadâ (cjapâts dentri i parês sui progjets dai implants)
- de prevenzion e control ambientâl de Legionellosi (cjapant dentri lis investigacions daspò des segnalacions di câs di malatie dai legjonaris e i rapuarts cu la Regjon, il Ministeri de Salût e l'Istitût Superiôr di Sanitât)

La consegne di parês relatîfs a: plans regoladôrs comunâi, regolaments comunâi di polizie rurâl, di polizie urbane, di fognadure e di smaltiment refudums, implants di tratament refudums, implants di tratament di licuits industriâi, valutazion di impat ambientâl (VIA), insediaments produtîfs, alevaments, classificazion industriis insanis, fastidis igjienic sanitariis, implants di carburant, ûs di gas tossics; partecipazion a comissions, conferencis tecnichis e di servizis; valutazion e comunicazion dal pericol leât ae esposizion a agjents chimics e fisics; predisposizion di liniis vuide relativis a problemis ambientâi di interès particolâr; valutazion impat su la salût (VIS) dal intosseament atmosferic tes areis urbanis e industriâls.

CONTROL DES MALATIIS INFETIVIS

Lis vacinis a son un strument ricognossût in maniere universâl di prevenzion cuintri di malatiis infetivis, indispensabii par conservâ il stât di salût dal individui e de coletivitât.

I dipartiments di prevenzion a sigurin:

- la metude in vore di programs di vacine previodûts tai calendaris di vaccinazion
- la esecuzion di dutis lis vacinis racomandadis

Medisine dai viaçs. Si à di visâsi che par jentrâ in cualchi Paîs ciertis vacinis a son al obligatoris, in altris câs a son dome conseadis. Pai aprofondiments necessaris al è atîf un ambulatori di pueste che al ufris consulente direte par:

- cualis precauzions adotâ par prevignî problemis leâts al cambiament di clime e aes diviersis cundizions igjienichis dal lûc di destinazion
- cualis vacinis fâ
- profilassi antimalariche.

SCREENING ONCOLOGJICS

La Regjon Friûl Vignesie Julie e à ativât ducj i trê i screening oncologjics bogns pe diagnosi precoce dai tumôrs. I screening a son gratuits e atîfs, lis personis a vegnin invidadis cuntune letare personâl a fâ i esams aes scjadincis previodudis.

I trê screening a son:

- screening dai tumôrs uterins, cun clamade trienâl pes feminis dai 25 ai 65 agns di etât;
- screening dai tumôrs dal pet, cun clamade bienâl pes feminis dai 50 ai 69 agns;
- screening pai tumôrs dal colon-retto, cun clamade bienâl dai 50 ai 69 agns par oms e feminis.

IGJIENE DAI ALIMENTS E DE NUTRIZION

ALIMENTS

A chest aree i compet la sigurece dai aliments finalizade ae tutele de salût dai consumadôrs. A vegnin fatis ispezions pe verifiche des cundizions igjienichis dai exercizis publics, des mensis e dai locâi destinâts ae produzion di aliments.

Il Servizi al fâs ispezions pe verifiche des cundizions igjienichis dai exercizis publics, des mensis e dai locâi destinâts ae produzion di aliments e al valute in maniere preventive la idoneitât.

Al fâs i campion pes analisis sui prodots alimentâr, lis bevandis e lis aghis destinadis al consum uman, e ancje pes analisis sui prodots alimentâr e lis bevandis.

A son, cun di plui, garantidis chestis ativitâts:

- informazion e formazion par operadôrs, associazions e istituzions in teme di sigurece e educazion alimentâr
- control e investigazion tai câs di trasmetudis par mieç dai aliments
- control te comercializazion e tal ûs dai antiparasitaris
- control de racuelte e comercializazion dai foncs.

NUTRIZION

Ai servizis ur compet la promozion e la metode in vore di interventis di prevenzion nutrizionâl, pe difusion di stîi alimentâr sans, in particolâr tra i fruts e tes fassis di popolazion a risi.

Al davuelç, duncje, ativitât di:

- informazion, comunicazion dai pericui alimentâr e formazion indreçadis a grups di popolazion, o di operadôrs (p.e. cogos, insegnants, operadôrs sociosanitaris, students)
- educazion alimentâr tal ambit di percors che, par mieç dal coinvolziment di diviers puartadôrs di interès, a puartin a favorî la assunzion di compartaments alimentâr sans
- promozion di une alimentazion sane par mieç de costituzion di rêts e aleancis pal disvilup di progjets/ politichis che a favorissin sieltis alimentâr sanis (formazion, educazion alimentâr, ambient favorevul, campagnis di sensibilizazion e v.i.)
- promozion de ufierte dal mangjâ ecuilibrât dongje des scuclis e des comunitâts, dant indicazions pe redazion dai capitolâts di apalt e des tabelis dietetichis pe ristorazion coletive, colaborant cu lis aministrazions comunâls pe istituzion e il funzionament des Comissions mense e fasint investigazions nutrizionâls su la cualitât dal mangjâ
- consulenze dietetico-nutrizionâl indreçade a grups di popolazion e di supuart a trataments ambulatoriâi

PREVENZION E SIGURECE DAI AMBIENTS DI LAVÔR

Vigilance in materie di igjiene e sigurece tai ambients di lavôr, ativitât di informazion e assistence in materie di igjiene e sigurece tai ambients di lavôr.

AMIANT

- esam plans di lavôr (ex art. 256 D. Lgs. 81/’08) presentâts des ditis di bonifiche

- analisis microscopichis (MOCF) pal ricognossiment dai materiâi cun amiant
- deroghe pal ûs di locâi di lavôr cun altece plui basse di 3 metris (all. IV D.Lgs. 81/'08)
- deroghe ex art. 65 D. Lgs. 81/'08 pal ûs di locâi di lavôr in soterani
- valutazion de notificazion ex art 67 D. Lgs. 81/'08

CONTROL SANITARI

- ambulatori ex esponûts a amiant e a sostancis cancerogjenis
- ricors cuintri dal judizi dal medi competent ex art. 41 D.Lgs. 81/'08 e modificazions seg.
- esams strumentâi: audiometrie, spirometrie, ergovision
- supuart specialistic (p.e. pai miedis di medicine gjenerâl)
- iscrizion registri regionâl ex esponûts amiant (L.R. 22/'01)
- investigazions medichis delegadis legâls de magistrature par infortunis e malatiis professionâls
- segretarie:
 - autenticazion registri infortunis
 - riceviment documentazion
 - informazions su la detrazion fiscâl dal 36% e su lis ativitâts davueltis de SOC
 - archiviazion notificazions ex art. 99 dal D. Lgs 81/'08, detrazions fiscâls dal 36%, deroghis ex art. 65 e all. IV dal D. Lgs. 81/'08, notificazions ex art. 67 D. Lgs. 81/'08
 - gjestion apontaments cui operadôrs de SOC
- verifichis di insiemis, machinaris e aparâts a pression (R.D. 824/27; D.M. 21-5-74; D.L.vo 93/2000; D.M. 329/2004)
- verifichis di implants GPL (D.M. 29/02/1988: "Normis di sigurece")
- verifichis di implants e aparâts cun dentri aghe suriscjaldade (D.Lgs. 9/04/2008 n°81, D.M. 21/05/1975: "Titul I - Specifichis tecnichis e applicativis Raculete H")
- verifichis di implants di riscjaldament (D.M. 1-12-75: "Titul II - Specifichis tecnichis applicativis Racuelte R).
- verifichis di implants di sollevament (D.Lgs. 9/04/2008 n°81 e integrazion D.Lgs. 3/08/2009 n° 106)
- verifichis di assensôrs e assensôr di servizi (D.P.R. 162/99)
- verifichis di implants di metude a tiere (D.P.R. 462/01, D.Lgs. 9/04/2008 n°81 e integrazion D.Lgs. 3/08/2009 n° 106)
- verifichis di implants di protezion cuintri des scjariis atmosferichis (D.P.R. 462/01, D.Lgs. 9/04/08 n°81 e integrazion D.Lgs. 3/08/2009 n° 106)
- verifichis di implants instalâts in lûcs dulà che al è pericol di esplosion (D.P.R. 462/01, D.Lgs. 9/04/2008 n°81 e integrazion D.Lgs. 3/08/2009 n° 106)
- consegne dal libret personâl di tirocini par rivâ a vê il certificât di abilitazion ae conduzion dai gjeneradôrs di vapôr (D.M. 01.03.1974 e D.M. 07.02.1979)
- ricezion e gjestion des declarazions di conformitât pai implants eletrics di metude a tiere, di protezion cuintri des scjariis atmosferichis e dai implants instalâts in lûcs dulà che al è pericol di esplosion (artt. 2 e 5 del D.P.R. 22 Otubar 2001, n. 462)
- Ricezion e gjestion des declarazions di metude in servizi par "insiemis" e aparâts a pression (art. 6 del D.M. 1 Dicembar 2004, n. 329).

ASSISTENCE VETERINARIE

AREE "A" (SANITÂT ANIMÂL - IGIENE DAI ARLEVAMENTS E DES PRODUZIONI ZOOTECHICHIS)

E à il compit di tutelâ la salût umane par mieç di controis sanitaris preventîfs sui animâi di compagnie e di reidit, par evità lis malatiis infetivis (zoonosi) e garantî la salubritât dai prodots alimentârs primaris che di chescj ultins a derivin, traviers:

- profilassi des malatiis infetivis e des zoonosi
- controis su la riproduzion animâl
- controis su la alimentazion animâl
- controis sul benstâ animâl in arlevament e dilunc dal traspuart
- controis anagrafics sui animâi, lôr traspuart e reperibilitât: anagrafe bovine, anagrafe ovocaprine, anagrafe ecuine, anagrafe avicule, anagrafe suine e anagrafe cjanine
- controis su lis pasturis e fabbrichis di pasturis

- control medisinis
- control sanitât animâl (ambulatoris, arlevaments, stalis di soste, stalis publichis, canîi)
- recupar e/o cature di cjans “libars” (e gjats dome se ferîts), dome su segnalazion de polizie comunâl, fuarcis dal ordin e uficiâi veterinaris
- identificazion di chescj animâi (dome cjans), tal câs che a vein mieçs identificatîfs (microchip)
- ricercje dal proprietari e riconsegne dal animâl (cjan) se identificât (microchip)
- eventuâls curis di pront socors e terapiis su chescj animâi tal câs che a coventin
- trataments automatics antielmintics e vacinis su chescj animâi
- aplicazion dal microchip identificatîf obligatori su chescj animâi (dome cjans)
- ricovar par osservazion sanitarie (par 10 dîs previodûts des disposizions di leç) dai animâi no identificabii
- consegne, ae fin dal periodi, ai responsabii dai “canîi convenzionâts” pe custodie definitive
- osservazion sanitarie previodude dal R.P.V. 320/’54 (profilassi de rabie su animâi che a puedin muardi) pai cjans di privâts, tal câs che chescj no rivedin a fâju
- aplicazion di microchip a privâts a paiament
- inzornaments de anagrafe cjanine di pertinance
- sterilizacions di gjats des coloniis segnaladis uficialmentri dai Comuns e lôr ricolocament sul teritori.

I privâts citadins no àn di cjapâ, o tignî animâi libars, ma segnalâ la lôr presince ae Polizie comunâl, o aes Fuarcis dal Ordin che a viodaran di domandâ l’intervent dai operadôrs tecnicos di pueste.

A son dâts fûr ancje servizis di igjiene urbane, certificacions export cjans e gjats, profilassi antirabie.

AREA “ B ” (IGJIENE DAI ALIMENTS DI ORIGJIN ANIMÂL)

A cheste strutture i compet la tutele de salût umane par mieç de metode in vore des misuris par garantî la sigurece e la salubritât dai prodots alimentârs di origjin animâl. Chestis misuris a interessin dutis lis fasis sucessivis ae produzion primarie e tal detai la produzion, la preparazion, la trasformazion, il confezionament, il dipuesit, il traspuart, la distribuzion, la manipolazion, la vendite, o la furnidure, di aliments di origjin animâl al consumadôr:

- cjars e prodots a base di cjar
- prodots de pescje e de acuiculture
- ûfs e prodots a base di ûfs
- mîl e prodots de apiculture
- lat e produzioni dal lat e dai siei derivâts.

Lis prestacions a consistin in: control pre e post macelazion, control dai implants e dai prodots alimentârs, educazion sanitarie e formazion in materie di igjiene alimentâr, aciertaments e parês istrutoris par proviodiments autorizatîfs, prescritîfs e concessîfs di competence de Autoritât sanitarie, campionaments par verificâ la presince di residuis tossics su animâi che produsin aliments e su aliments di origjin animâl, consegne parês preventîfs su progjets di structuris di destinâ a produzion e cumierç di aliments di origjin animâl, ativitât di informazion e formazion par operadôrs, associazions e istituzions in teme di sigurece alimentâr e educazion alimentâr.

MEDISINE LEGÂL

Al è un servizi dal Dipartiment di Prevenzion istituît par coordinâ lis ativitâts di valutazion di gjenar clinic-biologjic previodudis des normis di leç tal ambit dal Servizi Sanitari Nazionâl. Lis ativitât si fasin cun aciertaments, visitis e certificacions.

- *Comission provinciâl pes patentis di vuide.* E je une Comission mediche locâl che e da parês di competence su la idoneitât ae vuide cun jurisdizion su la provincie di Udin. Aes visitis de comission si acêt cun apontament concuradât cu la segretarie.
- *Coleç idoneitât al lavôr.* Al da parês di competence su la idoneitât al servizi dai dipendents publics o privâts.
- *Comissions Medichis di Invaliditât.* Dopo che l’interessât al à presentade domande, su modulistiche di pueste, e da parês di competence sul aciertament de invaliditât civîl, sorditât, vuarbetât, stât di disabilitât, persone disabile pal inseriment al lavôr.

- *Certificazions*

I dipartiments a dan, cun di plui, une serie di certificazions individuâls di idoneitât domandadis de legjislaçion in vore e di verifichis dal stât di inabilitât lavorative, temporanie, o permanente: la ativitât di base de strutture e consist tes visitis medicis pe consegne di certificâts medicis che a atestin:

- idoneitât al lavôr (tai câs previodûts de Leç Regjonâl n.21 dai 18.08.05 e de Leç Regjonâl n.19 dai 27.10.2006)
- idoneitât ae vuide (patentis A e B) (patentis C, D e E)
- patentis par imbarcaçions e nâfs di dipuart
- esenzion ûs cinturis di sigurece
- idoneitât par comprâ e tignî armis - considerât ancje il Ricors cuintri de no idoneitât a vê armis
- idoneitât a vê armis
- idoneitât pes adoziions
- idoneitât pe cession dal cuint de paie
- anticip tratament fin rapuart
- concession contrassegn libare circolazion pai disabili
- servizi civîl
- certificât par eletôr cun disabilitât fisiche
- certificât terapiis salvevite
- certificât medic legâl su domande dal interessât

ASS N. 1 TRIESTINE

DIPARTIMENT DI PREVENZION

via Paolo de Ralli, 3 (Comprensori di S. Zuan)
34128 Triest (TS)

Funzion di coordinament par ativitâts amiant coreladis ancje al laboratori fibrils

Lis ativitâts prevalentis a son i sorelûcs tai puescj di lavôr par controlâ se di ambients, imprescj, machinis, sostancis dopradis e proceduris di lavôr a rispuindin ai oblics previodûts dal D. Lgs. 626/'94 e di chês altris normis legjislativis e tecnicis. Chestis ativitâts a cjapin dentri ancje la verifiche sui ats sanitaris fats dai miedis competents tes aziendis e il control/monitorament dal andament dai infortunis e des malatiis professionâls.

Une part des ativitâts si caraterize par interventi "di compart", par esempli interventi di pueste tal setôr ambit portuâl, te metalurgjie e in edilizie, là che la ativitât di vigjilance e ven fate in maniere costante cun personâl specializât.

I trê segments principâi di ativitât a rivuardin i infortunis sul lavôr, lis malatiis professionâls e l'amiant. Un altri segment di ativitât, dulà che si previôt un potenziament (ancje daûr des resintis normativis), al è chel de igjijene industriâl.

Tai ultins agns e je, cun di plui, daûr a davuelzisi une opare impuartante di omogjeneizazion des proceduris di intervent tra lis Struturis di Prevenzion e Sigurece tai Ambients di Lavôr des Aziendis sanitariis dal Friûl Vignesie Julie, dulà che la strutture de ASS1 e partecipe in maniere ative, e e permetarà di garantî standard omogjenis di intervent in dute la regjon.

Il stîl di lavôr si fonde za di timp suntun "sisteme in rêt" (network) cu lis struturis di prevenzion dal Servizi Sanitari e cun chês altris Istituzions che a intervegnin su sigurece e salût (Direzion Provinciâl dal Lavôr, INAIL, INPS, Vigjii dal Fûc, Autoritât Portuâl, Cjapitanarie di Puart e v.i.) e in colegament cu lis Associazions dai lavoradôrs e dai datôrs di lavôr.

A vegnin metudis in vore iniziativis formâls (comitâts, coordinaments e v.i.), ma cetantis a son chês informâls: chest al permet e al facilite une cressite dai obietîfs di prevenzion ancje cuntune planificazion de ativitât, condividue cun chei altris sogjets.

La strutture e partecipe ae segretarie tecniche pal protocol di intese "aziions pal miorament des cundizions ambientâls de aree industriâl di Servola (Triest)" istituide tra Regjon, Ministeri, ARPA e Provincie e ae Segretarie Tecniche pe elaborazion des liniis dal Protocol di intese pe sigurece tai lûcs di lavôr istituide li de Prefeture di Triest tra DPL, Organizacions sindicâls, Associazion dai Industriâi e Confartesanât.

Amiant

Si opere daûr des mandis di esecuzion di lavôrs di bonifiche, o su segnalazion di pericui/discomuts di bande di tierçs. Lis modalitâts di intervent e i nivei di aprofondiment, regolâts di normis

legjislativis e di buine tecniche, a tegnin cont de entitât dal pericol (ven a stâi de capacitât che lis fibris a svolin in aiar, o de lôr concentrazion) e dal gjenar di esposizion (ativitâts industriâls, terziari, ambients di vite in gjenerâl). Un model di secunce di intervent al cjape dentri:

- esam de documentazion e dai plans di lavôr des aziendis, de idoneitât dai sistemis di prevenzion e di protezion metûts in vore tes lavorazions pericolosis e de idoneitât dai lavoradôrs sot dal profîl sanitari
- eventuâl sorelûc par verificâ il cantîr prime che a tachin i lavôrs
- monitorament dilunc dai lavôrs e eventuâl campionament e analisi des fibris dispierdudis tal aiar in autonomie, o cu la colaborazion dal laboratori de Agjenzie Regjonâl pe Protezion dal Ambient (ARPA FVJ)
- sorelûc finâl pe verifiche des cundizions di salubritât prime di dâ indaûr i ambients ogjet di intervent
- valutazion dai campionaments e des analisis des fibris dispierdudis tal aiar ae fin dai lavôrs
- control dal just smaltiment dai refudums tes discjariis autorizadis
- Il responsabil de S.S.I.T.L. al fâs part de Comission Regjonâl Amiant.

Puart, nâfs e mecaniche navâl

Al è un setôr lavoratîf complès dulà che la SCPSAL e je impegnade di cualchi an e soledut daspò de emanazion dai D.Lgs. 271 - 272 e 298 dal 1999, che a àn slargjât a chest setôr i oblics fissâts dal D.Lgs. 626/'94. A son cjapadis dentri lis operazions portuâls, il compart maritim e de pescje e lis manutenzions navâls.

Si opere su la fonde di un program articolât, definît tal ambit di un progjet-obietîf regjonâl, là che la Struture e je referente. Il program al cjape dentri intervencions di vigilance e ativitât di informazion, formazion e assistence aes aziendis e ai lavoradôrs.

Lis ativitâts a son fatis in coordinament cu la Direzion Provinciâl dal Lavôr, la Autoritât Portuâl, la Cjapitanarie di Puart e i Vigjii dal Fûc.

La Struture e partecipe al grup tecnic dal Coordinament Interregjonâl pe Prevenzion tai lûcs di lavôr (grup puarts e nâfs) e e je responsabile dal program formatîf pai operadôrs publics de prevenzion che a operin tes diviersis realtâts nazionâls dulà che si cjatin ativitâts portuâls.

STRUTURE SEMPLICE DIPARTIMENTÂL LABORATORI DI TOSSICOLOGJIE FORENSE

La Struture Semplice dipartimentâl Laboratori di Tossicologjie Forense e je stade istituide cul fin di fâ dutis chês investigazions che a àn, o a podressin vê, caratar medic legâl.

E colabore cu lis Procuris de Republiche di Triest, di Gurize e cul Tribunâl dai Minôrs, cui miedis legâi di Friûl Vignesie Julie, Venit e Trentin - Sud Tirolo, cun Istituzions publichis e privadis, cui miedis di medisine gjenerâl e cui miedis competents. E fâs, ancje, ativitât di informazion sientifiche su lis carateristichis e i efets des sostancis stupefacentis de Provincie di Triest.

Funzions:

- esecuzion di determinazions di sostancis ativas dal pont di viste farmacologjic, o stupefacentis a supuart de magjistrature, di consulents tecnicos e di Ents publics diviers su materiâl biologjic e no, cun tecnicis analitichis une vore sensibilis e seletivis, par produci dâts cun dutis lis carateristichis che a coventin al lôr ûs tal setôr forens
- aciertaments di assence di tossicodipendence par gnovis assunzions, o in personâl cun funzions a pericol
- definizion di metabolits par personis esponudis a sostancis potenzialmentri nocivis: cu la stesse cualitât analitiche si fasin lis investigazions sul materiâl biologjic dai lavoradôrs esponûts a sostancis incuinantis
- saçs di uniformitât di prodots farmaceutics: si ateste lis cualitâts des formulazions farmaceutichis produsudis dai servizis di farmacie
- monitorament medisinis par un tratament terapeutico plui eficaç
- ativitât di informazion: su domande des struturis scolastichis, di ents e associazions e ven fate ativitât di informazion sui dams e lis carateristichis des sostancis di abûs
- ativitât di ricercje: a son ativas tantis colaborazions cun centris di ricercje sientifiche in cjamp farmacotossicologjic

INDUSTRIIS - Si fasin chestis analisis cuantitativis: ac. Trans, trans-muconic biomarker dal benzen, ac. Ipuric biomarker dal toluen, ac. Metilipuric biomarker dal xilen, ac. Mandelic e fenilgliosilic biomarker dal stiren, ac. Tricloroacetic biomarker de trieline, carbossemoglobine biomarker dal monossid di carboni

FARMACIIS - Il Laboratori di Tossicologjie Forense al fâs studis di uniformitât di contignût su pirulis e capsulis di diviers principis atîfs produsîs in farmacie.

MIEDIS LEGÂI - Si fasin investigazions tossicologjichis cualitativis e cuantitativis par dâ il supuart scientific necessari pe anamnesi anatomo-patologjiche.

ATIVITÂT DI PREVENZION - Si determine tai campions biologjics la presence di medisinis e droghis di abûs e alcul.

ASS N. 2 ISONTINE

Dipartiment di prevenzion

vie Vittorio Veneto 169 - 34170 Gurize

Sanitât Publiche Veterinarie

- Sanitât e benstâ animâl
- Igjiene dai aliments di origjin animâl

Igjiene Aliments e Nutrizion

vie Vittorio Veneto 171 - 34170 Gurize

- **Igjiene e Sanitât Publiche**
- Nucli Igjiene Urbane e ambientâl
- Ambulatori Malatiis che si trasmetin par vie sessuâl
- Sportel de prevenzion (vacinis e certificazions)

vie Galvani 1 - 34074 Monfalcon

- **Prevenzion e sigurece ambients di lavôr**
- **Igjiene e Sanitât Publiche**
- Sportel de prevenzion (vacinis e certificazions)

vie Fleming 3 - 34072 Gardiscje

- **Igjiene e Sanitât Publiche**
- Sportel de prevenzion (vacinis e certificazions)
- **Sanitât Publiche Veterinarie**
- Distret veterinari
- **Igjiene Aliments e Nutrizion**
- Ambulatori nutrizionâl

vie Venezia Giulia 74 - 34071 Cormons

- **Strutture operative igjiene Complesse e Sanitât Publiche**
- Sportel de prevenzion (vacinis e certificazions)

vie Fiume 11 - 34073 Grau

- **Igjiene e Sanitât Publiche**
- Sportel de prevenzion (vacinis e certificazions)

ASS N. 3 FRIÛL DE ALTE

Igjiene e Sanitât publiche

Igjiene dai aliments e nutrizion

plaçute Baldissera, 2 - 33013 Glemone (UD)

Prevenzion e Sigurece ambients di lavôr

plaçute Portuzza, 2 - 33013 Glemone (UD)

Medisine di Comunitât, Assistance veterinarie, Aree Veterinarie A e C, Aree Veterinarie B

vie Morgagni, 18 - 33028 Tumieç (UD)

ASS N. 4 FRIÛL DI MIEÇ

Dipartiment di prevenzion, Prevenzion Malatiis Infetivis, Medisine dai viaçs, Igjiene dai aliments
vie Chiusaforte, 2 33100 Udin

Medisine Sociâl

Dongje dal Centri Pneumologjie Sociâl Dispensari antituberculâr e tutele de salût dai migrants IMFR
- Ospedâl Gervasutta - vie Gervasutta, 48 - 33100 Udin

Verifichis implants

vie Manzoni n. 3 - 33100 Udin

Assistence Veterinarie Aree “A” (sanitât animâl - igjiene dai arlevaments e des produziions zootecnichis)

Assistence Veterinarie Aree “B” (igjiene dai aliments di origjin animâl)

vie Chiusaforte, 2 33100 Udin

Servizi Anagrafe Bovine

Chest servizi al ven dât fûr adun cui servizis veterinaris distretuâi.

PREVENZION MALATIIS CARDIOVASCOLÂRS

Prevenzion des Malatiis Cardiovascolârs pai sogjets in fuart pericol:

- valutazion e studi dal disvilup de malatie di sogjets cun ipertension arteriose, iperlipidemie, diabete, cuntun altri fatôr di pericol coronaric modificabil;
- valutazion e studi dal disvilup de malatie di fumadôrs cuntun altri fatôr di pericol coronaric modificabil;
- valutazion e studi dal disvilup de malatie di sogjets cun agregazion multiple dai fatôrs di pericol coronaric;
- valutazion e studi dal disvilup de malatie di parincj di prin grât di sogjets cun cardiovasculopatie aterosclerotiche precoce o in fuart pericu coronaric globâl;
- valutazion e studi dal disvilup de malatie dal pericol cardiovascolâr in personis cun cardiopatie ischemiche in fase croniche (ex infartuâts, cun anzine, cun by pass aortocoronaric, PTCA);
- valutazion e studi dal disvilup de malatie dal pericol cardiovascolâr di sogjets cun vasculopatie periferiche, causade di ictus cerebris o cerebrovasculopatie.
- Follow up di valvulopatie e cardiopatiis congenitis lizeris.

Medisine dal Sport e Promozion de ativitât fisiche:

- certificaziions di idoneitât agonistiche al sport; promozion de ativitât fisiche soredut par adults sedentaris. Epidemiologjie cardiovascolâr e promozion de salût cardiovascolâr;
- e coordene progjets di comunitât tant che il “Progetto Martignacco” e altris iniziativis indreçadis ae popolazion gjenerâl par mieç dai mass medie e al colabore a iniziativis internazionâls e nazionâls;
- e je responsabile dal regjistri regjonâl des malatiis cardiovascolârs.

Sede li de Aziende Ospedaliere-Universitarie di Udin Paveon 4, secont plan plaçâl Santa Maria della Misericordia, 15 - 33100 Udin.

Cemût che si acêt?

Si jentre daspò de segnalazion dal miedi che al cure o di miedis e servizis specialistics.

Al è pussibil fâ esams specialistics di aprofondiment (monitorament de pression arteriose, ecocardiografie, ECG secont Holter e v.i.).

ASS N. 5 BASSE FURLANE

Dipartiment di Prevenzion
vie Molin 21 - 33057 Palme

Servizi Igjiene e Sanitât Publiche:

Prevenzion malatiis Infetivis, Promozion de salût, Igjiene tecniche, Programs di screening

Servizi Medisine Legâl

Certificazions medicis legâls, Uffici Invalits, visitis fiscâls, Assistance protesi

Servizi Igjiene dai Aliments e de nutrizion

Servizi Prevenzion e Sigurece Ambients di Lavôr

Servizi Implants

Servizis veterinaris

Sanitât Animâl e igjiene dai arlevaments

Igjiene dai aliments di origjin animâl

Altris sedis teritoriâls li des sedis distretuâls di:

Çarvignan, Sant Zorç di Noiâr

Tisane

ASS N. 6 FRIÛL OCIDENTÂL

Dipartiment di Prevenzion

vie della Vecchia Ceramica 1 - 330170 Pordenon

- Aree Ambients di Vite

I Servizis de aree:

Servizi Igjiene e Sanitât Publiche

Servizi di Igjiene dai Aliments e de Nutrizion

Servizi Medisine Legâl e Sportive

Centri pe Medisine dal viazadôr

Ispetorât Micologjic

- Aree Veterinarie

Servizis de aree:

Servizi di Sanitât Animâl

Servizi di Igjiene dai Aliments di Origjin Animâl

Servizi di Coordinament Operatîf di Ambit Teritoriâl

Servizi Igjiene dai Arlevaments e des Produzions Zootecnichis

AZIENDIS E STRUTURIS OSPEDALIERIS

La Regjon Friûl Vignesie Julie e à fat, tacant dal 1995, une impuartante azion di revision de rêt ospedaliere e cumò si coluche, su la base di tancj indicadôrs, tra lis regjons che a furnissin servizis di plui alte cualitât e plui eficients in Italie.

Al moment de redazion di chest Atlant e je in cors une altre riorganizazion, ma cheste descrizion e tignarà cont des informazions consolidadis che, in dut câs, a podaressin vignî cambiadis tai prossims agns.

La descrizion detaiade dai reparts e je limitade aes Aziendis ospedalieris universitariis, Aziende ospedaliere e ai IRCCS.

Par une consultazion puntuâl dai reparts atîfs si rimande ai sîts internet aziendâi listâts aefin di ogni cjapitul e tal cjapitul Fonts informativis.

JENTRADE AL OSPEDÂL

L'ospedâl al fâs tantis funzions che si puedin classificâ in dôs grandis categoriis:

- lis ativitâts ambulatoriâls (visitis, piçulis prestazions chirurgjichis - p.e. catarate -, soministrazions di terapiis e esams diagnostics), fatis par pazients esternis
- lis ativitâts di ricovar.

Il ricovar in ospedâl al è previodût cun dôs modalitâts:

- il ricovar urgjent, pal solit traviers dal 118, o dal pront socors
- il ricovar programât daûr domande dai medics di medisine gjenerâl, in acuardi cul specialist ospedalîr.

Il ricovar al pues, a sô volte, jessi di diviers gjenars:

- il ricovar diurni (chel che si clame day hospital), là che la persone e complete dut il percors (diagnosi e tratament) dilunc dal dì, o di plui dîs, tornant a cjase la sere; tal câs che il tratament al previodi trataments chirurgjics il ricovar si clame day surgery
- il ricovar ordenari (urgjent, o programât) al previôt la permanence de persone in ospedâl ancje vie pe gnot
- tal pront socors e lis areis di emergjence e je previodude ancje la osservazion temporanie là che il pazient al pues restâ fin a 24 oris sot control cence che chest al compuarti un vêr ricovar.

Il ricovar in ospedâl al pues concludisi cun diviersis modalitâts che a dipendin des cundizions dal pazient:

- la dimission a domicili cence indicazioni, tal câs là che il probleme si sedi risolt, o che al sedi dome dibisugne di controî ambulatoriâi sucessîfs
- la dimission a domicili, cun assistance. In chest câs si invie la cussì clamade “dimission protete”, o ben a son cjapâts dentri il miedi di medisine gjenerâl, il Distret di residence e, se necessari, i servizis sociâi. In chescj câs e ven ativade par solit la assistance domiciliâr infermieristiche, o riabilitative. (cjale il cjapitul assistance domiciliâr)
- la dimission in residence sanitarie assistenziâl, se al covente continuâ la ativitât riabilitative, o lâ indevant cu la convalescence (cjale cjapitul RSA).

RÊT OSPEDALIERE REGJONÂL

La Regjon Friûl Vignesie Julie e à concepît i servizis ospedalîrs tant che une rêt integrate par teritori e funzions.

Su la base de L.R. 13 dal 1995 la rêt ospedaliere regjonâl si compon di:

- ospedâi di rilêf nazionâl e di alte specializazion*, caraterizâts de presince di funzions a plui rare frecuece di ricovar, a plui alte complessitât tecniche funzionâl e cuntun ambit gjeografic di riferiment identificabil in dut il teritori regjonâl, o de presince di funzions di ricercje scientifiche e di didattiche universitarie (Aziendis ospedaliere universitarie di Triest e Udin e i IRCCS Burlo Garofolo, di Triest e il CRO di Davian (PN). I Istitûts di Ricovar e Cure cun caratar Sientific a son struturis regjonâls che a fasin, su la base de normative regjonâl, ativitât di ricercje, assistance e formazion. In plui dal Burlo e dal CRO che a fasin ativitât di ricovar par acûts al è ancje l'IRCCS l'Istitût Sientific "Eugenio Medea", sezion di ricercje di "La Nostra Famiglia", che al fâs ativitât e riabilitative, là dal pôl di S. Vît dal Tiliement (PN) e dal distacament di Pasiàn di Prât (UD)
- ospedâi di rilêf regjonâl* caraterizâts, in plui che de presince di servizis e funzions tâls di garantî nivei adats di sigurece tal tratament dai acûts, de presince di funzions specialistichis che a puedin costituî riferiment ancje par altris ospedâi (Pordenon)
- ospedâi di rêt*, caraterizâts de presince di servizis e funzions bogns di garantî nivei di sigurece tal tratament dai acûts e de eventûâl presince diversificade di altris funzions, corelade al bacin di utence otimâl di ogni funzion che par chês a costituissin riferiment ancje par altris ospedâi
- i ospedâi privâts increditâts*
- al è, cun di plui, ospedâl l'Istitût di Medisine Fische e Riabilitazion "Gervasutta", di Udin, che al fâs funzions riabilitativis di valence regjonâl.

I ospedâi a son organizâts par funzions. Lis normis regjonâls a previodin i reparts cun puescj jet, o i servizis (cumò clamâts strutture operative complesse, scurtade SOC) e i dipartiments (che a agreghin plui reparts, o SOC).

Tes schedis des Aziendis ospedaliere universitariis e dai Ospedâi si è rispietade la raprezentazion che lis stessis a àn publicât tai rispetîfs sîts internet.

PUESCJ JET ORDINARIS TAI OSPEDÂI REGJONÂI (FEVRÂR 2011)

AZIENDIS	OSPEDÂL	PL	AZIENDIS	OSPEDÂL	PL
AOUTS	CATTINARA	629	AOUTS	CATTINARA	629
	MAGGIORE	155		MAGGIORE	155
AOUUD	UDIN	966	AOUUD	UDIN	966
CRO	CRO	108	CRO	CRO	108
BURLO	BURLO	145	BURLO	BURLO	145
PRIVÂTS	CITTÀ DI UDINE	146	PRIVÂTS	CITTÀ DI UDINE	146
	PINETA DEL CARSO	140		PINETA DEL CARSO	140
	S. ZORÇ	245		S. ZORÇ	245
	SALUS	83		SALUS	83
	SANATORI TRIESTIN	88		SANATORI TRIESTIN	88
ASS6	SPDC	15			
AOPN	MANIÀ	14			
	S. VÎT DAL T.	169			
	SACÎL	38			
	SPILIMBERC	68			
	AOSMA	466			
				Totale	4722



AZIENDE OSPEDALIERE UNIVERSITARIE “OSPEDALI RIUNITI” DI TRIEST

Ai 5 di Març dal 2004, cun decret dal President de Zonte Regjonâl n. 056/PRES., e je stade costituide la Aziende Ospedaliere Universitarie “Ospedali Riuniti”, di Triest, che la sô organizazion, in atuazion dal decret legjislatîf n° 517 dal 1999, e à di svilupâsi su la base di logjichis dipartimentâls che a consintin la integrazion tra ativitâts assistenziâls, didatichis e di ricercje, presuponût de costituzion de Aziende Integrate Ospedaliere Universitarie. Chest al è il risultât de integrazion tra la aziende Ospedaliere Preesistente “Ospedali Riuniti” e la Facoltât di Medisine e Chirurgjie de Universitât dai Studis di Triest.



L'ospedâl di Cattinara

La Aziende e opare in dôs sedis:

OSPEDÂL DI CATTINARA

Dipartiments dal Ospedâl Cattinara

- Dipartiment di supuart ae Aministrazion
- Cardiovascolâr
- Chirurgjie Gjenerâl e Toraciche
- Chirurgjiis Specialistichis
- Diagnostiche par imagjins
- Dipartiment Imunotrasfuzionâl
- Medisine di Laboratori
- Medisine Interne
- Medisine Perioperatorie, Terapie intensive e Emergence
- Ortopedie, Riabilitazion e Medisine dal lavôr
- Patologjie e Medisine legâl
- Cjâf e Cuel

Reparts Ospedâl Cattinara

- ARTA (Anestesia e Rianimazion Terapie Antalgjiche)
- Anatomie e Istologjie Patologjiche
- Cardiochirurgjie

- Cardiologjie
- Chirurgjie Gjenerâl
- Chirurgjie Plastiche
- Chirurgjie Toraciche
- Chirurgjie Vascolâr
- Cliniche Chirurgjiche
- Cliniche Dermatologjiche
- Cliniche Mediche
- Cliniche Neurologjiche
- Cliniche Odontoiatriche e Stomatologjiche
- Cliniche Ortopediche e Traumatologjiche
- Cliniche Otorinolaringoiatriche
- Cliniche Urologjiche
- Coordinament Relazions Aziendâls
- Direzion Infermieristiche
- Direzion Mediche Presidi Ospedâl Cattinara
- Gastroenterologjie e Endoscopia
- Gjeriatrie
- I Chirurgjiche
- I Mediche

- III Mediche
- Medisine Cliniche
- Medisine Legâl
- Medisine Riabilitative
- Medisine di Urgjence
- Microbiologjie
- Nefrologjie e Dialisi
- Neurochirurgjie
- Ortopedie e Traumatologjie
- Patologjie Cliniche
- Pneumologjie
- Programazion Control
- Pront Socors
- Radiologjie Cattinara
- Servizi di Medisine Trasfusionâl

OSPEDÂL MAGGIORE

Dipartiments Ospedâl Maggiore

- Dipartiment Immunotrasfusionâl
- Medisine di Laboratori
- Medisine Perioperatorie, Terapia intensive e Emergenze
- Medisine Specialistiche
- Oncologjie

Reparts Ospedâl Maggiore

- Anestesia e Rianimazion
- Cardiologjie
- Cliniche Dermatologjiche
- Oculistiche Cliniche
- Cliniche Odontoiatriche e Stomatologjiche
- Direzion Mediche Presidi Ospedâl Maggiore
- Ematologjie Cliniche
- Fifiche Sanitarie
- Gastroenterologjie e Endoscopie
- Gjeriatrie
- III Mediche
- Informatiche e Telecomunicazions
- Inzegnarie Cliniche
- Malatiis Infetivis
- Medisine Nucleâr
- Medisine Riabilitative
- Medisine dal Lavôr
- Nefrologjie e Dialisi
- Oncologjie
- Ortopedie e Traumatologjie
- Patologjie Cliniche
- Pneumologjie
- Pront Socors
- Cualitât e increditament
- Radiologjie Maggiore
- Radioterapie
- Servizi di Medisine Trasfusionâl
- Unitât di Day Surgery

In plui dai dipartiments e dai reparts a son ativis tantis ativitâts ambulatoriâls che pes lôr informazions si rimande al sît internet aziendâl www.aots.sanita.fvg.it

Aziende Ospedaliere - Universitarie Ospedali Riuniti Triest
vie Farneto 3 - 34142 Triest

AZIENDE OSPEDALIERE UNIVERSITARIE “SANTA MARIA DELLA MISERICORDIA” DI UDIN

La Aziende Ospedaliere Universitarie di Udine nas de unificazion, tal 2006, de Aziende ospedaliere Santa Maria della Misericordia e dal Policlinic Universitari di Udine (decret President dal Consei dai Ministris dai 02.05.2006).

Fin dal 1993 l’Ospedâl di Udine al è ricognossût tant che ospedâl di impuartance nazionâl e di alte specializazion.

Cumò la Aziende e fâs une part des ativitâts decentradis tes sedis di Cividât e di Glemone. E je sede dal Centri regionâl traplants.



Dipartiment di Diagnostiche par Imagjins

- Diagnost. Angjiografiche e Radiologjie Interventistiche
- Istitût di Radiologjie Diagnostiche
- Neuroradiologjie
- Medisine Nucleâr
- Fische Sanitarie
- SOS di Dpt Radiologjie di Urgjence e di Emergjence

Dipartiment di Medisine di Laboratori

- Laboratori Analisi di Elezion
- Istitût di Patologjie Cliniche
- Istitût di Gjenetiche Mediche
- Microbiologjie
- Anatomie Patologjiche
- Istitût di Anatomie Patologjiche
- SOS di DPT Immunopat. e Alergologjie Diagnost.
- Centri di Coordinament Regionâl Malatiis Raris

Dipartiment di Medisine Interne

- Medisine Interne 1
- Medisine Interne 2
- Cliniche Mediche
- Cliniche Psichiatriche
- Istitût di Farmacologjie Cliniche
- Pront Socors e Medisine di Urgjence
- Endocrinologjie e Malatiis dal Metabolisim
- Sos di Dpt Medisine Interne di Cividât

Dipartiment di Chirurgjie Gjenerâl

- Chirurgjie Gjenerâl
- Cliniche Chirurgjiche
- Cliniche Urologjiche
- Chirurgjie Vascolâr
- Ortopedie e Traumatologjie
- Ortopediche Cliniche
- Gastroenterologjie
- SOS di Dpt Day Surgery

Dipartiment di Chirurgjie Specialistiche

- Oculistiche
- Cliniche Oculistiche
- Otorinolaringoiatrie
- Cliniche Otorinolaringoiatriche
- Chirurgjie Maxillofaciâl
- Cliniche di Chirurgjie Maxillofaciâl
- Chirurgjie Plastiche
- Cliniche di Chirurgjie Plastiche

Dipartiment di Anestesia e Rianimazion

- Anestesia e Rianimazion 1
- Anestesia e Rianimazion 2
- Cliniche di Anestesia e Rianimazion
- SOS di Dpt Terapie Antalgjiche e Anest. Day Surgery

Dipartiment Materni-Infantîl

- Cliniche Ostetriche e Gjinecologjiche
- Cliniche Pediatriche
- Patologjie Neonatâl

Dipartiment di Oncologjie

- Oncologjie
- Cliniche Oncologjiche
- Radioterapie

Dipartiment di Medisine Specialistiche

- Nefrologjie, Dialisi e Trapiant Renâl
- Cliniche Ematologjiche
- Dermatologjie
- Cliniche Dermatologjiche

- Cliniche di Malatiis Infetivis
- Cliniche di Reumatologjie
- SOS di Dpt Nutrizion Cliniche

Dipartiment di Neurosciencis

- Neurochirurgjie
- Neurologjie
- Cliniche Neurologjiche e di Neuroriabilitazion
- Chirurgjie Vertebro Midolâr e Unitât spinâl

Dipartiment di Organizazion dai Servizis Ospedalîrs

- Direzion Mediche di Presidi
- Farmacie
- Centrâl Operative 118 e Elisocors
- Incriditament, Gjestion dal Pericul Clinic e Valutazion des Prestazions Sanitariis
- Direzion des Professions Sanitariis
- Istitût di Igjiene e Epidemiologjie Cliniche

Dipartiment Cardiotoracic

- Cardiochirurgjie
- Pneumologjie e Fisiopatologjie Respiratorie
- Cardiologjie
- Chirurgjie Toraciche

Dipartiment di Aree Vaste di Medisine

- Medisine Trasfusionâl di Udin
- Medisine Trasfusionâl di Palme
- SOS di Dpt. Medisine Trasfusionâl di Tumieç
- SOS di Dpt. Medisine Trasfusionâl di S. Denêl



Foto Antepprima

La sede di Cividât (UD)

In plui dai dipartiments e dai reparts a son ativis tantis ativitâts ambulatoriâls che pes lôr informazions si rimande al sît internet aziendâl www.ospedaleudine.it

Aziende Ospedaliere Universitarie "Santa Maria della Misericordia"
plaçâl Santa Maria della Misericordia, n. 15 - 33100 Udin

RÊT REGIONÂL TRAPLANTS

La Region Friûl Vignesie Julie e fâs part de Rêt Nazionâl Traplants.

Il Centri Regionâl Traplants, al è colocât dongje de Aziende ospedaliere universitaria di Udin e al à funzion di coordinament su lis ativitâts di donazion e di trapiant di orghins, tiessûts e celulis a nivel regionâl; cheste ativitât e je ilustrade te figure parsot.

In Friûl Vignesie Julie, il Centri Regionâl Traplants, al è nassût tal 2006 (leç 91/'99) cul obietîf di dâ stabilitât, cualitât e garanzie ae ativitât di donazion/trapiant cu la otimizazion dai nivei organizatîfs dal Sisteme Regionâl Traplants.

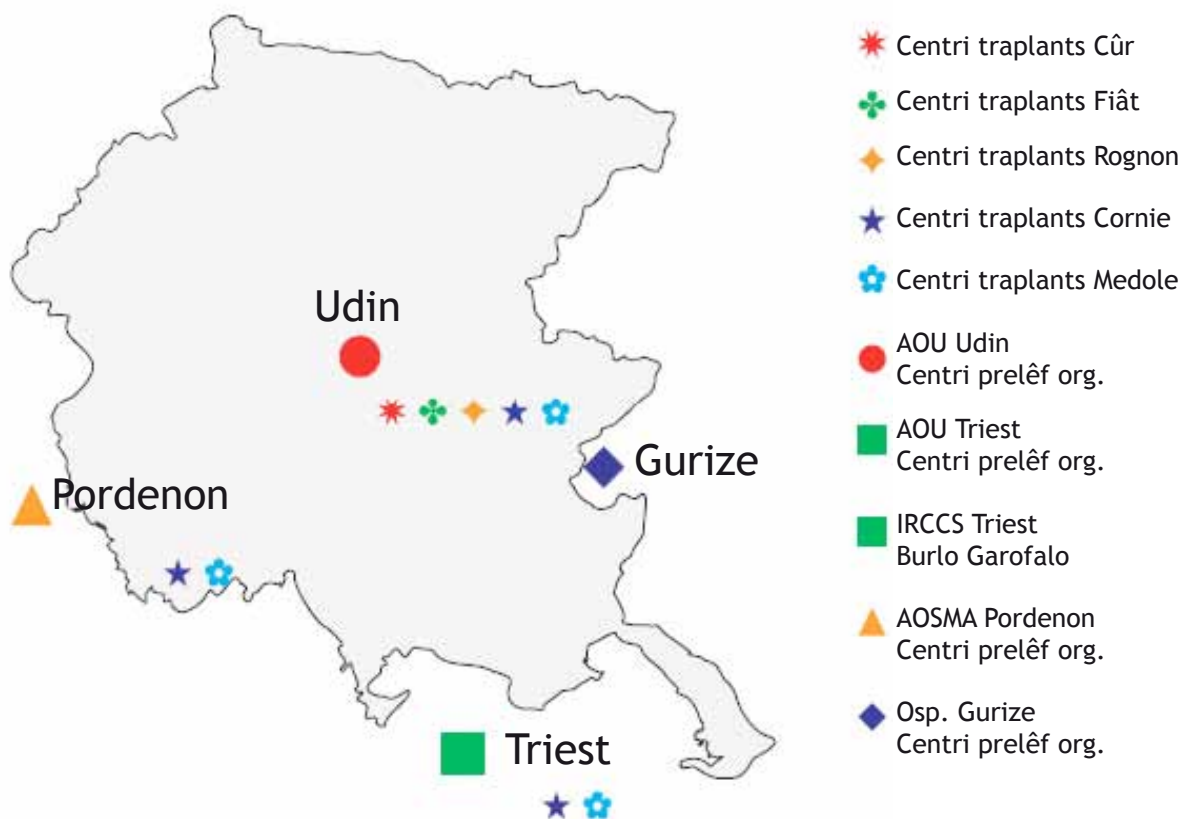

La Rêt Regionâl Traplants FVJ

AZIENDE OSPEDALIERE “SANTA MARIA DEGLI ANGELI” DI PORDENON

Dal 1n di Zenâr dal 1996 l’Ospedâl di Pordenon al è une aziende autonome di rilêf regionâl, che e cjape dentri ancje une part dal Ospedâl di Sacîl; chest al proviôt, un regjim di ricovar (ordenari, day hospital e day surgery) e ambulatoriâl, servizis e prestazions di diagnosi, cure e riabilitazion des patologjiis acudis che a jentrin in dutis lis specialitâts principâls, gjavant Cardiochirurgjie, Neurochirurgjie e Malatiis Infetivis. Dal 1n di Zenâr dal 2011 a son jentrâts te Aziende ospedaliera “Santa Maria degli Angeli” ancje i ospedâi di S.Vît dal Tiliment e di Spilimberc.

Il Plan sanitari regionâl 2010-2012 al previôt la costituzion di une grove aziende “Ospedali riuniti” ma la denominazion e la organizazion no son ancjemò cognossudis al moment de redazion di chest Atlant.

Si ripuarte, duncje, la organizazion ai 31 di Dicembar dal 2010 che, dut cês, e sarâ tornade a jessi viodude.



Dipartiment Chirurgjie Gjenerâl

- Chirurgjie 1
- Chirurgjie 2
- Day Surgery Sacîl
- Degjencis Curtis 1^ 2^ Chir. Gjinecologjie e Urologjie
- Urologjie
- Gastroenterologjie e endoscopie digjesticive
- Chirurgjie de obesitât

Dipartiment Chirurgjie Specialistiche

- Otorinolaringoiatrie
- Oculistiche
- Chirurgjie MaxiloFaçiâl e Odontostomatologjie
- Ortopedie e Traumatologjie
- Pront Socors Ortopedic
- Traumatologjie

- Chirurgjie de man, Microchirurgjie - Traumatologjie
- Dermatologjie

Dipartiment Diagnostiche par Imagjins

- Radiologjie e Interventistiche
- Medisine Nucleâr
- Unitât di Senologjie
- Risonance Magnetiche
- Radiologjie
- Radiodiagnostiche

Dipartiment Emergenze - Urgjence e Curis Intensivis

- 118 Centrâl Operative
- Anestesia, Rianimazion

- Anestesia, Rianimazion e Terapie Intensive
- Cardiologjie
- Medisine di Urgjence - Pront Socors
- Pront Socors Sacîl
- Terapie dal Dolôr e Curis Paliativis
- Cardiologjie Riabilitative
- Organizacion dal Bloc Operatori
- Diagnostiche par imagjins in ambit cardiologicjic
- Emodinamiche Interventistiche
- Eletrofisiologjie Interventistiche e Eletrostimolazion
- Unitât di Terapie Intensive e Degjence Cardiologjie

Dipartiment Materni Infantîl

- Pediatrie
- Ostetricie Gjinecologjie
- Neonatologjie
- Fisiopatologjie de Riproduzion Umane e Fecondazion Assistude e Bancje de Semence
- Pront Socors Pediatric

Dipartiment Medic - Specialistic

- Medisine Interne 2
- Medisine Interne 3
- Oncologjie
- Day Hospital Medic Dipartimentâl

- Diabetologjie
- Patologjie Cardiovascolâr e arterosclerosi
- Internistiche par acûts a minôr intensitât assistenziâl

Dipartiment Medic Specialistic e Riabilitatîf

- Medisine Interne Sacîl
- Medisine Riabilitative
- Nefrologjie e Dialisi
- Neurologjie
- Pneumologjie

Dipartiment Medisine di Laboratori

- Anatomie Patologjiche
- Patologjie Cliniche - Pordenon, Sacîl, Manià
- Microbiologjie e virologjie
- Citogjenetiche e Biologjie Molecolâr
- Alergologjie e imunologjie cliniche
- Medisine di Laboratori S. Vîto al Tiliment
- Medisine di Laboratori Spilimberc
- Centri Prelêfs - Pordenon, Sacîl, Manià

Dipartiment Medisine TrASFusionâl

- Servizi Imunotrasfusionâl
- Ambulatori coagulopatis congenitis e acuisidis e laboratori emostasi



L'ospedâl di Sacîl



L'ospedâl di S. Vît dal Tiliment



L'ospedâl di Spilimberc



L'ospedâl di Manià

SEDIS OSPEDALIERIS **vie Montereale 24 - 33170 Pordenon**
vie Ettoreo 4 - 33077 Sacîl
vie Savorgnano 2 - 33078 S. Vito al Tiliment
vie Raffaello Sanzio, 1 - 33097 Spilimberc
vie Unità d'Italia, 19 - 33085 Manià

In plui dai dipartiments e dai reparts a son ativis tantis ativitâts ambulatoriâls che pes lôr informazions si rimande al sît internet aziendâl www.aopn.sanita.fvg.it

ISTITÛT DI MEDISINE FISICHE E RIABILITAZION “GERVASUTTA” DI UDIN

L’Istitût di Medisine Fische e Riabilitative “Gervasutta”, di Udin, al è la strutture ospedaliere di riferiment regionâl pal tratament dai pazients cun menomazions neuromotoriis, cardiorespiratoriis e cun patologjiis cronichis polisistemichis che a disabilitin, e a domandin interventis di riabilitazion intensive a alte specializazion. Cun di plui, l’istitût al è ancje strutture di riferiment di Aree Vaste pe ufierte riabilitative a orientament specialistic (cardiologjic - pneumologjic) e pai pazients cun ictus cun dibisugnis riabilitativis di particulâr impegn e complessitât. In particulâr, al fâs lis funzions di Unitât Spinâl (US), Unitât pes Cerebrolesions Acuisidis gravis e i traumis cranioencefalics grâfs (UGC) e di Riabilitazion des Turbis Neuropsicologjichis Acuisidis (URNA). Al garantîs, cun di plui, lis ativitâts di riabilitazion intensive precoce dongje de Aziende ospedaliere universitarie di Udin.

Il Dipartiment di Medisine Riabilitative al fâs ativitâts diagnosticjis e terapeutichis riabilitativis pes patologjiis caraterizadis di menomazions e disabilitâts complessis, sedi te etât infantîl sedi in chê adulte, là che si domande un intervent plurispecialistic caraterizât di un obietîf comun, tant che chel di miorâ la autonomie dal sogjet disabil permetintji une reintegrazion socio familiâr e une miôr cualitât di vite.

L’acès ai programs di riabilitazion si lu fâs dopo de valutazion dai specialiscj dal Istitût (IMFR).



Foto Anteprima

Dentri di chest Dipartiment si colochin:

- **Dipartiment di Medisine Riabilitative**
- Medisine Fische e Riabilitazion - Riabilitazion Gjenerâl
- Unitâts Gravis Cerebrolesions (U.G.C.)
- Medisine Fische e Riabilitazion - Riabilitazion Intensive Precoce
- Medisine Fische e Riabilitazion - Unitât Spinâl
- Pneumologjie Riabilitative
- Neurologjie
- Cardiologjie Riabilitative
- Radiologjie
- Riabilitazion Patologjiis Infantilis
- Unitât Riabilitazion Turbis Neuropsicologjichis
- Acuisidis (URNA)
- Day Hospital Multidisciplinâr (DH)
- Riabilitazion Ambulatoriâl
- Diagnosi e riabilitazion perineâl
- Analisi strumentâl in riabilitazion
- Terapie ocupazionâl
- Ambulatori di Medisine dal Sport pe persone disabile
- Nutrizion cliniche in riabilitazion
- Centri Coordinament Ativitât Fische Adatade (AFA)

vie Gervasutta n. 48 - 33100 Udin - www.ass4.sanita.fvg.it/ass4/territorio/ospedalegervasutta.asp



ISTITÛT DI RICOVAR E CURE A CARATAR SIENTIFIC CENTRI DI RIFERIMENT ONCOLOGJIC CRO - DAVIAN

Il Centri di Riferiment Oncologjic - CRO di Davian (PN) al è un dai Istitûts di Ricovar e Cure a Caratar Sientific (IRCCS) che a operin in Italie in ambit oncologjic.

Al è stât istituît de Zonte Regjonâl dal FVJ tal 1981 suntun edifici costruît in principi par trasferî l'ospedâl "ggenerâl di zone", clamât "San Zenone", tal Comun di Davian.

Tal an 2007 e je stade fate in regjon Friûl Vignesie Julie la riforme dai IRCCS, progjetade cu la leç 3/2003, e seguitîf D.Lgs.288/2003, rivade a completament cu la sielte regjonâl di mantignî chescj Istitûts publics, regolamentant il funzionament cun proprie leç regjonâl specifiche.

Si che duncje, il 2007 al è stât l'an che l'Istitût al à vût la sô prime configurazion normative prefigurade tes leçs sorenomenadis e aplicade a nivel regjonâl cun L.R. 14/2006 che e à regolate la organizazion istituzionâl, organizzative e gjestionâl dai istitûts di ricovar e cure cun caratar sientific de regjon, e duncje ancje il CRO.



Dipartiment di Oncologjie Mediche

- Oncologjie Mediche A
- Oncologjie Mediche B
- Terapie celulâr e chemioterapiche a altis dosis
- Malatiis Infetivis
- Bioimunoterapiis dai tumôrs umans

Dipartiment Senologjic

- Oncologjie Mediche C
- Oncologjie Chirurgjiche Senologjiche
- Oncologjie Cliniche Preventive

Dipartiment pe Ativitât Cliniche Specialistiche di Supuart

- Anestesia, Rianimazion e T.I.
- Cardiologjie
- Farmacie
- Terapie dal dolôr e curis paliativis
- Psicologjie Oncologjiche

Dipartimento di Oncologia Chirurgica

- Chirurgia Oncologica Generale
- Chirurgia Oncologica Ginecologica
- Complesse: Gastroenterologia

Dipartimento dei Laboratori Diagnostici e per Terapie Cellulari

- Anatomia Patologica
- Immunotrasfusione e Analisi Cliniche e Laboratori di Urgenza
- Microbiologia, Immunologia e Virologia
- Oncologia Clinica Sperimentale
- Patologia Oncologica
- Raccolte e Manipolazione di Cellule Staminali
- Istiocitopatologia diagnostica e citologia di screening
- Diagnostica Batteriologica micologica e parassitologica

Dipartimento di Oncologia Radioterapica e di Diagnostica per Immagini

- Oncologia Radioterapica
- Radiologia
- Fisica Sanitaria
- Medicina Nucleare
- Radioterapie Pediatriche e Degenerative

Dipartimento di Oncologia Molecolare e Ricerche Traslazionali

- Oncologia Sperimentale 1
- Oncologia Sperimentale 2
- Farmacologia Sperimentale e Clinica



ISTITÛT DI RICOVAR E CURE CUN CARATAR SIENTIFIC MATERNI INFANTÎL “BURLO GAROFOLO” TRIEST

Il “Burlo Garofolo” al è un dai IRCCS de region. Si trate, duncje, di une strutture che e unìs lis ativitâts di ricercje, cure e e je sede di ativitâts universitariis dal Ateneu di Triest. Al fâs la sô ativitât te aree materne infantîl e al è, cun di plui, il pont di riferiment regionâl par chestis ativitâts.



Lis structuris dal “Burlo Garofolo” a son:

Dipartiment di Chirurgjie

- Chirurgjie e Urologjie pediatriche
- Oculistiche e riabilitazion visuo-motorie
- Chirurgjie Maxilofaçiâl e Odontostomatologjie
- Otorinolaringoiatrie
- Anestesia e Rianimazion

Dipartiment di Ostetricie e Gjinecologjie

- Cliniche Ostetriche e Gjinecologjiche
- Patologjie Ostetriche e Gjinecologjiche

Dipartiment di Medisine e dai Traplants di Medole

- Cliniche pediatriche
- Gastroenterologjie e nutrizion cliniche
- Alergologjie e tratament de asme
- Servizi di Endocrinologjie, auxologjie e diabetologjie
- Malatiis Metabolichis
- Servizi di Reumatologjie Pediatriche
- Servizi di Nefrologjie Pediatriche

- Centri Regionâl di riferiment pe Fibrosi Cistiche e Pneumologjie
- Unitât di sedazion, prevenzion e tratament dal dolôr procedurâl
- Unitât di farmacovigilance
- Unitât pe nutrizion artificiâl a domicili
- Oncoematologjie
- Pediatrie di urgjence cun servizi di Pront Socors
- Neuropsichiatrie infantîl e neurologjie pediatriche
- Neonatologjie e Terapie Intensive Neonatâl
- S.S. Rooming-in e promoziun latament materni

Dipartiment di laboratori

- Immunopatologjie cliniche, materne fetâl e dai traplants cun servizi di urgjence
- Laboratori di Gjenetiche mediche
- Igjiene
- Radiologjie a indreçament pediatric.

vie dell'Istria, 65/1 - 34137 Triest
www.burlo.trieste.it

ALTRIS OSPEDÂI REGJONÂI

Une carateristiche impuartante de rêt regjonâl ospedaliere e je la presince dai cussì clamâts “ospedâi di rêt”, o ben di ospedâi di dimensions intermediis che a garantissin curis di cualitât pai teritoris di riferiment. In cualchi scandai cun valence nazionâl al è stât marcât cemût che la presince di chescj ospedâi e vedi permetût ae Regjon Friûl Vignesie Julie di mantignî un alt nivel di eficiencie, evitant tal stes timp di sorecjariâ i ospedâi di riferiment.

Cu la ecezion, dal 1° di Zenâr dal 2011 dai **ospedâi di S.Vît dal Tiliment e di Spilimberc**, chescj ospedâi a fasin part des Aziendis sanitariis che cun lôr a ‘nd àn creât leams operatîfs. In tantis realtâts struturis di caratar distretuâl tant che lis RSA a son colocadis dentri dai ospedâi di rêt.

I ospedâi di rêt a àn di vê, su la fonde de LR 13/1995 chestis funzions:

- **aree de emergjence**, cun vuardie ative, dotade di puescj jet di terapie intensive e funzion di pront socors;
- **aree di degjence mediche**, che e cjape dentri la unitât operative di medisine gjenerâl e ancje la unitât operative di cardiologjie;
- **aree di degjence chirurgjiche**, che e cjape dentri lis unitâts operativis di chirurgjie gjenerâl e di ortopedie- traumatologjie;
- **aree materne infantîl**, che e cjape dentri lis unitâts operativis di ostetricie e gjinecologjie e di pediatrie;
- **aree des funzions cence puescj jet**, che e cjape dentri lis funzions di anestesia e rianimazion, che a àn di garantî la vuardie ative e radiologjie, laboratori di analisi e trasfuzionâl, oncologjie, recupar e riabilitazion, farmacie e emodialisi.

I **ospedâi di Gurize e Monfalcon** a son, pe stesse leç, segnâts di rilêf regjonâl e duncje, a àn cualchi specialitât di plui in confront di chês segnadis pai ospedâi di rêt.

Viodude la fase di intense riprogramazion ca si limitin a segnâ i atuâi ospedâi e la Aziende di partignince.

Chescj ospedâi par aziende di apartignince:

ASS2 Isontine, Ospedâi di Gurize e Monfalcon
ASS3 Friûl de Alte, Ospedâi di Turmeç e Glemone
ASS4 Friûl di Mieç, Ospedâl di S. Denêl
ASS5 Basse Furlane, Ospedâi di Palme e Tisane

OSPEDÂI PRIVÂTS INCREDITÂTS CONVENZIONÂTS

Lis normativis nazionâls a previodin che lis struturis privadis certificadis, increditadis e convenzionadis a puedin dâ prestazions par cont dal Servizi sanitari regjonâl.

In regjon lis struturis di ricovar par acûts a son chestis:

AZIENDA	Denominazione	Sede
Ass1	Cjase di Cure “Salus”	Triest
Ass1	Cjase di Cure “Sanatorio”	Triest
Ass1	Cjase di Cure “Pineta del Carso”	Duino-Aurisina (TS)
Ass4	Cjase di Cure “Città di Udine”	Udin
Ass6	Cjase di Cure “San Giorgio”	Pordenon

PRESIDIS OSPEDALÎRS DES AZIENDIS SANITARIIS



Ospedâl di Gurize



Ospedâl di Monfalcon (GO)



Ospedâl di S. Denèl (UD)



Ospedâl di Jalmic - Palme (UD)



Ospedâl di Tumieç (UD)



Ospedâl di Glemone (UD)



Ospedâl di Tisane (UD)

FONTS DI INFORMAZION

Ca daûr a son listâts i sîts istituzionâi utii par aprofondî lis tematichis tratadis tal Atlant.

MINISTERI DE SALÛT
www.ministerosalute.it

IRCCS “E.Medea”
www.emede.it

REGJON AUTONOME FRIÛL VIGNESIE JULIE
www.regione.fvg.it

ASP ITIS TRIEST
www.itis.it

FEDERSANITÂT ANCI FVJ
www.federsanita.anci.fvg.it

ASP “LA QUIETE” - UDIN
www.laquieteudine.it

FEDERSANITÂT ANCI
www.federsanita.it

ASP “G.CHIABÀ” S. ZORÇ DI NOIÂR (UD)
www.gchiaba.it

FONDAZIONCRUP
www.fondazionecrup.it

ASP DE CJARGNE - SAN LUIGI SCROSOPPI” TUMIEÇ (UD)
www.aspcarnia.it

in particolâr:

ASP “DANIELE MORO”, CODROIP (UD)
www.aspmoro.it

ASS1 TRIESTINE
www.ass1.sanita.fvg.it

ASP “CASA PER ANZIANI” DI CIVIDÂT (UD)
www.aspciviale.it

ASS2 ISONTINE
www.ass2.sanita.fvg.it

CAMPP- CONSORZI PE ASSISTENCE MEDICHE
PSICOPEDAGOGJICHE
ÇARVIGNAN (UD)
www.campp.it

ASS3 FRIÛL DE ALTE
www.ass3.sanita.fvg.it

CONSORZI ISONTIN DAI SERVIZIS INTEGRÂTS -
GARDISCJE (GO)
www.cisi-gorizia.it

ASS4 FRIÛL DI MIEÇ
www.ass4.sanita.fvg.it

ISTITÛT REG. RITTMAYER PER CIECHI - TRIEST
www.istitutorittmeyer.it

ASS5 BASSE FURLANE
www.ass5.sanita.fvg.it

ASSOCIAZION TALIANE OSPEDALITÂT PRIVATE
www.aiop.it

ASS6 FRIÛL OCIDENTÂL
www.ass6.sanita.fvg.it

AZIENDE OSPEDALIERE UNIVERSITARIE - TRIEST
www.aots.sanita.fvg.it

ASSODIS - C.A.R.D. FVG (Associazione dai operadôrs
tai Distrets sanitaris). www.assodisfvg.it

AZIENDE OSPEDALIERE UNIVERSITARIE - UDIN
www.ospedaleudine.it

TELEVITA
www.televita-spa.it

AZIENDE OSPEDALIERE - PORDENON
www.aopn.sanita.fvg.it

HEALTH PROMOTING HOSPITALS FVG NETWORK
www.retehphfvg.it

IRCCS “BURLO GAROFOLO” - TRIEST
www.burlo.trieste.it

ASSEMBLY OF EUROPEAN REGIONS
www.aer.eu

IRCCS “CRO” - DAVIAN (PN)
www.cro.sanita.fvg.it

EUROPEAN LOCAL INCLUSION AND SOCIAL ACTION
NETWORK
www.elisan.eu

ASSOCIAZION “LA NOSTRA FAMIGLIA”
www.lanostrafamiglia.it

SANICADEMIA
www.sanicademia.eu

